滿洲報

(第三種郵便物認可大正十一年七月廿四日) 發行人 王平山 編輯人 金念曾 印刷人 金蘊章

(本報價目)每月一圓三角 六個月七圓二角 全年十三圓八角 郵費先惠 郵票不收(外國除日本概加郵費) (廣告刊費)一行十二字起碼一日每行一圓 特別地位加倍 長期者另議 以上價目以現大洋為本位 但朝鮮臺灣日本及其他國即以日本金幣為本位

大連市山縣通一四二番地 發行所 中日合辦 滿洲報社 電話 編輯部(長)七五一三番 經理部(長)四〇三四番 社長室(長)二八一四番 振替貯金口座(大連)三七三番

THE MAN CHOU PAO
142 Yamagatadori Dairen
Manchuria China.

昭和六年七月六日

阻止山西軍加入反蔣軍事行動
將任商震為晉察綏督辦

南京國民政府當局擬乘此北方時局不定之時任命商震為山西綏遠察哈爾督辦藉可阻止山西軍加入反蔣軍事行動關此問題目下正在協議中云(五日南京特電)

張宗昌活動說
因畢華清代表到津而起

張宗昌代表前曾任張氏部下之鐵甲車隊畢華清已抵天津住英租界王棟私宅是故津方近日盛傳張宗昌即將起而活動云(五日天津特電)

粵擬擾亂東北
派多數便衣隊潛入瀋陽 在車站附近逮捕數人說

廣東政府以擾亂滿洲為目的最近特派多數便衣隊潛入東北擬乘勢活動遼寧當局接此報告深為注意日昨曾在瀋陽附近火車站逮捕數人云(五日遼寧電話)

中法考察團糾紛已息平
僅撤換法團長
古物會四電請查辦

南京訊、外部接平電、中法考察團糾紛已平息、該團團長亦經撤換、平訊、古物保管委員會決議取消中法一九學術考察團後、國人鑒於法方之種種暴行、咸為稱快、記者為明瞭該團眞相起見、特訪該會委員及前任西北科學考查團團長徐炳昶氏、詢以對於此事處置之經過、據談中法考查團自發生糾紛後、褚先生已有來電報告、古物會開會討論時且視此與法國殖民地博覽會以該團確在黃種巡察團之嫌之黑種巡察團相提併論、其侮辱我國國體、莫此為甚、此後如仍與之合作、可謂自取其辱、至於卜安是兒、雖屬無禮、尚為團內之小衝突、一經卜安道歉、即可解釋、惟現在已涉及國體問題、據報紙所載、自是事實、已無合作之可能、無無論如何、本會決不使其繼續西進、但此事僅係報載、猶不能作為根據、以與法方抗議、故決議對該團處置之原則、決定取消、一面分電行政院及新疆省政府阻止該團進行、一而時電駐法使館及國民黨駐法總支部調查眞相、俟得復電、即可正式向法方提出抗議、至於褚先生個人、因負有視察黨務之責任、是否折回、本會尚未能決定、其餘四團員之行動、若劉鎮鍔楊鍾健兩先生、因學術團體所派、已改任西北科學考查團團員、當仍滯留西北、繼續考查、姚錫九焦績華兩先生、因係政府所派、或將監視法方團員、仍循甘涼大道返回北平云、又古物會中日發出四電、一致駐法公使高魯、一致駐法總支部查詢該團眞相、一致行政院、一致新省政府阻止該團進行、茲錄其致行政院及新省府兩電、原文如次、

◇呈行政院電南京國民政府行政院鈞鑒、濮電奉悉、無任感佩、前事已在查辦間、而接褚民誼團長齊電稱、各方糾紛、已圓滿解決、重復前進、直往哈密、輿論大譁、又據報稱巴黎國際殖民地博覽會陳列中法科學考察團照片、稱該團為黃種巡察團、與黑種巡察團並列、事果屬實、辱我國體孰甚、萬無再令前進之理、特此電懇鈞院從速電詢駐法高公使(魯)查明呈報、提出抗議、並乞再電令新疆省政府、迅飭沿通地方官、嚴令該汽車隊停止前進、聽候查辦、至禱、古物保管委員會東印、

◇致新省府電迪化省政府金主席勛鑒、馬電諒達尊覽、頃由錢孟材君轉來巧雖敬悉、據報載巴黎國際博覽會陳列中法一九科學考察團照片、稱為黃種巡察團、與黑種巡察團並列、事果屬實、辱我國體孰甚、萬無再令前進之理、除電呈中央外、特再電請迅飭沿途地方官查明該汽車隊到達地點、嚴令停止前進、靜候中央處分、並乞設法轉電該團西隊法團長哈爾德一同停止前進為禱、古物保管委員會東印

日對滿蒙策展開
國府應付方針
二日特開會議結果所聞 已電南昌向蔣請示

國民政府當局鑒於日本政府最近發表更換朝鮮總督滿鐵總裁等重要官吏並增加駐朝鮮一個師團以及積極展開對滿鮮政策等頗為重視故於二日特開僅國民政府會議協議對策亘五小時方始散會結果決定左之方針當即致電南昌蔣總司令請其承認茲將議決各項錄左

一、期望速急實現收回中東鐵道以便依此為前例與日本開始交涉收回滿鐵

二、作製拒絕朝鮮人入國之具體辦法俾急公佈對現在東北各省不良鮮僑應講求如何方法令其退出

三、關於近來滿洲接連發生之中日間紛糾事件概歸地方解決諸多不利應將其全部移歸中央解決

四、中國全國民多不知滿蒙問題含有重要性應速講求喚起國民對日國論方法

五、中央與地方政府對日問題應取一致合作態度外更應由全國民成立民間團體為政府對外之後盾

六、關於治外法權交涉日本條約業已屆滿完全為無條約國決定絕對獲得平等條約

以上各條項一經現在南昌之蔣總司令承認即發表依次與日方開始交涉云(五日南京專電)

顧祝同長警衛軍
決定班禪俸給
國府第二次常會決議案

南京三日下午五時電、國府三日開第二次常會、出席委員王正廷、邵元冲、王伯群、朱培德、于右任、戴傳賢、丁惟汾、孔祥熙、葉楚傖、馬福祥、邵力子、主席于右任、代文官長、葉楚傖、參軍長、賀耀祖、秘書、許靜芝、朱文中、討論事項(一)行政院呈、為據外交部呈、請添設駐波駐捷使館、並擬以駐波公使兼駐捷公使、當否請轉呈核示等情、據此經提出本院第二十八次國務會議決議照辦在案理合備文呈請鑒核施行案、決議照辦(二)決議公布保正稽核智判館暫行辦法(三)行政院呈為據蒙藏委員會呈稱前本會專門委員謝國樑、奉派往西藏、幷帶其子隨從、秘書謝舒同行、不幸在途中病亡、故謝專員國樑擬請按照簡任官、其子秘書謝舒、擬請按照薦任官、發給遺族郵金及一次郵金、以資激勵幷請加謝專員國樑喪費二千元等情、據情轉請鑒核令遵案、決議給喪費五千元其遺族郵金及一次郵金部份、准交考試院核辦、(四)決議公布修正兵工廠組織條例(五)決議公布教育部組織法第二十條、至第二十四條修正條文(六)決議公布首都警察廳組織法、第十二條至十六條及第十八條、修正條文(七)決議公布疏濬河北省海河工程短期公債條例第十一條、修正條文、(八)考試院呈、為現任公務員甄別審查條例尚有再行展期之必要、茲擬請明令公布、現任公務員甄別審查條例、關於薦任以上人員部分、准展限三個月至本年九月底截止、關於委任人員部分、准展限六個月至本年十二月底截止、是否有當理合備文呈請鑒核施行案、決議一律展期至本年十二月底(九)決議任命吳建常為監察院參事(十)決議任命顧祝同為警衛軍々長并兼任該軍第一師々長(十一)決議任命王泰祈王振邦、劉贊、周林卓、王仁沛、馬方正、朱邦翰、武文賦、汪日昌、劉海山、馬振泰、為軍事參議院上校諮議(十二)主計長陳其采擬呈國民政府主計處辦理各機關審計會計統計人員暫行規程、請鑒核案、決議照准公布(十三)決議公布剿匪期內各級行政人員獎懲條例(十四)決議廣慈大師年俸定為十二萬元、由中央按月發給、其個人費用及隨從僧徒之生活等費、均由年俸內開支、除年俸外、每月再由中央津貼辦事費三萬元、所有招待費一律停止、(十五)決議加派張之江為民國二十年全國運動大會籌備委員會委

于派七監委
監考高等考試

南京三日下午八時電于右任派監委七人監考高等考試計內場田炯錦外場鄭潔生劉三周利生于洪起劉芬青樂錦濤

張電謝于馬
偶攖新恙 現已復常

南京三日下午三時電副張冬(一日)電謝于右任馬福祥詢偶攖新恙現已復常迭承存注倍感厚情

蔡元培抵浦
研院員往迎

南京三日下午八時電蔡元培(二日)晚乘平浦南返支(四日)晨九時可抵浦中央研究院職員暨戚友準備過江歡迎

西北委楊虎城
楊於六日就行營主任職

西安三日上午一時電、銜命來陝之胡逸民語記者此來帶有蔣致楊虎城親筆函內容謂西北諸問題一切由楊全權處理從此統一全局可臻鞏固又劉峙代表陳伯嘉語人此來係謁楊商洽鞏固河南與西安防務及發展地方建設事業謀進一步之聯絡

西安三日上午一時電楊虎城定魚六日在西安民樂園就綏陽行營主任職同時舉行十七路總指揮及各師長受職典禮是日總部及駐省各部隊少校以上官佐省府及各廳秘長以上職員各機關各法團各學校代表一律參加又馮欽哉日內來省馬青苑孫蔚如均留西安參加

平漢沿線安靖
東北軍與石軍協力防匪 外間謠傳均係揣測之詞

內邱特訊、平漢線上近來謠言甚盛、考其實際、均係一般神經過敏者所傳播究竟內幕情形如何、不特局外人難於揣測即駐防所在地之最高長官、亦如在五里霧中、不過每有一次謠言發生、則各地商業、先受影響、並使民呈一種不安之狀態、記者藉赴各縣調查之便、特至沿路駐軍各地、及順德等處一行、觀其表面雖較緊張、其他行動、尚不如外間所傳之甚、至野外操演、放哨設卡乃軍隊防區內日常之課程、無足驚張、茲將調查所得、分誌於後、石軍大駐順德、及沙河任邱南和各縣、與東北軍感情甚洽、對於地方治安、時有函電協商、日前突傳大名發現大批共匪、勾結地方土匪、擬乘人心紛亂時機、意圖大舉、軍隊有保衛地方之責、為防萬一計、雙方即各有相當準備、東北軍每夜放哨在二三十里以外、石軍每夜放哨至曲周、關於郵電行旅之檢查、尤為嚴重凡南來北往、經過順德之客人、寓旅社逾兩日者、必須覓妥實舖保、否則驅逐出境形跡可疑者、逮捕拘訊、捕出危險物者、就地槍決、此外並另派便衣多名隨時梭巡、無日不在警備戒嚴期中故被拘者日有數起、槍決者時有所聞、自此項辦法施行後、共匪現已匿跡、地方治安、亦異常安謐、石友三治軍極嚴、對軍備之擴充、尤為積極、新添置之載重汽車已達五十餘輛軍需品取給於民間者尚少、而天長日久、人民終將增加負擔、但亦認為無可如何之事、一任其徵斂而已、以上各情形、皆係最近之事實、一般未明眞相者、疑神疑鬼、自取驚擾、在此謠言蜂起之秋、土匪蟊延之際、軍事設施、不過一種準備而已、刻下各軍毫無調動、仍駐原防云

省政上軌道 駐軍亦相安
劉峙之代表在北平談話

又平訊云、劉峙代表河南省委兼全省保安處長劉耀揚抵平後、行營參謀長戢翼翹、特邀其午膳、為之洗塵、記者下午三時往謁、由其秘書熊體仁介紹、詰其談話如下余(劉自稱下仿此)此次來平係奉劉(峙)主席命、代表問候副座病、並報告豫省情形不日謁見後、即行返汴、河南經兵匪水旱災劫、去年今日、已陷於水深火熱之中、自劉經扶主席主政以來、刷新政治、積極剿匪、政治已入正軌、豫中駐軍不下二十萬、均在劉主張指揮之下、上下一致、各軍尤能互相融洽、毫無分歧之見、因之各軍軍事長官、絕無干涉政治之事、斯不惟目前之好現象亦關係將來安靖甚大、至豫省辦理清鄉自治已將完竣、成績卓著

南陽一帶股匪、數月以來、經軍隊痛剿、如崔二旦、張國正、魏國柱等股、前月均竄集南陽、新野、鄧縣、唐河等處、現其巢穴已失、正被第二十路張(鈁)宋(天才)協同地方團隊圍剿中、豫西殘餘零匪、經劉督辦(雪亞)在洛陽召集各縣軍政黨各部開綏靖會議、作最後之清鄉只以方保安隊保衛團、已足肅清之、鄂皖豫邊境、赤匪盜跡數年、確已造成恐怖世界、人民初則被誘惑、繼則為其屠殺、現均徹底覺悟、恨之刺骨、李督辦(鳴鐘)正督飭進剿、將士奴勇、民衆協力、赤匪逃竄、非常恐懼、賀龍竄至鄂北、亦為范(石生)部擊潰、想不難與湘鄂赤禍在最短期間同時殲滅也石友三部仍駐冀豫毗連各縣並未移動、余此次北上、沿途只見軍隊、非常鎮靜、軍容頗稱嚴肅、石與駐豫各友軍並無惡感、與劉主席更為融洽、晉省各軍、隨時均派代表赴汴接洽、一致表示擁護中央、決不甘走迷途、為匪徒造機會、外面種種謠言、萬不可信

河南省保安處、去年春總司令命令、編組成立、由兄弟主持、數月以來、不無成績各縣之保安隊、均經按照編制、相繼成立、遵照計劃、竭力訓練、已與正式陸軍無異、各縣原有武力除保安隊外、均已遵照中央頒布保衛團法、組織就緒、本處直轄各團隊、已訓練成熟、所到之處、倍取歡迎、如歸德豈氏通許等縣、均派代表到省函電要求保安團作長時之鎮駐、蓋因本處部隊、與民衆極為接近、軍紀嚴肅、秋毫無犯、而能負責保衛故也、保安處成立以來、前後消滅巨匪、不下數十股、人民賴信仰甚深、倘此各縣既有自衛能力、聯防協擊、亦有辦法、如剿辦崔魏各匪時、本處所派南陽馬指揮官(德乾)率領各縣團隊保守南陽克復唐河、肅清新、鄧、為功至大、最近復令信陽耿指揮官(于謙)親率確、正、信汝、西豐、各縣團隊、剿泌陽悍匪、尤為踴躍用命、均能於兩日內、調集各縣團隊五千餘名以上、可見民衆對於保安自衛、均有深切之認識矣、豫北豫中豫東各縣之匪、經保安隊保衛團極力剿辦之後、現已完全肅清、家不閉戶、道不拾遺、為十餘年來所未有之現象、總理遺教、昭示吾人、辦理地方警衛、極關重要、如警衛不善一切庶政、均不易推行、豫在全豫各縣保安隊總計約三十萬、合共保衛團不下七十萬人、以之警衛地方、地應政之建設、自能循序漸進云

蔣氏擬更赴吉安
匪中有謀降派
對付軍隊仍用老法 蔣令各方單獨應戰

南昌訊、蔣冬一日上午十一時三十分、赴前方視察、行前極秘密、目的地不詳、南昌市商會冬(一日)午開迎蔣大會蔣派周佛海、代表出席新編第十師師長謝彬謁蔣、報告剿匪經過

南京訊、卅行營確息、總剿令已下東(一日)起各路剿匪部隊、同時合圍進剿、各部隊每日必須進逼、到達原定計畫之地點、限期將匪區主力消滅、飛機偵察敵情結果赤匪概係二三百人一起散遊處張聲勢毛邦初東(一日)黎明率飛機兩架、赴匪區視察據其歸來談、匪方在東固龍岡與國寧都廣昌南豐樂安一帶、正趕築防禦工事、狀極緊張、此行未擲彈撫州電、匪仍以化整為零避實就虛老法圖擾我軍陣勢、蔣東一日電前方、凡遇匪進擾時、各軍或各縣、務以單獨應戰為主、非遇必要時、鄰陣或鄰縣、不得搖動、以免為匪所乘、蔣任南昌發表告將士書令各部隊、努力作戰、如有損失、准予補充、惟不努力剿匪、則嚴加懲處、決不寬貸、據由贛來京者談、大部赤匪、在寧都吉安廣昌、僅少數在東方、飛分三隊、全在南昌、原有一隊在樟樹因大水移回

蔣親撰告匪區民衆傳單十一種、由政訓部印就、交飛機散發蔣委王世和為南昌軍警稽查處長、歸衛戍部統轄、頃據東固逃來者云、赤匪內部分三派、一滇派、首領朱德、二湘派、首領彭德懷、三黃埔派、首領周恩來滇派主擾贛湘派主竄湘、黃埔派主投誠、在僞軍事會議席上衝突甚烈、結果滇派主張貫徹但黃埔派已進行投誠工作

南京訊、贛電東一日起、各部同時圍剿、按原定計畫、將匪區主力消滅、蔣勵歐定日內赴湘、檢閱湘鄂鐵道碑隊、邵力子談、本人不赴贛蔣並未電召

徐源泉決歎五日往黃沙街、點驗徐繼武旅後、即往城陵磯、點驗韓昌峻旅、再定期往長沙、點驗張振漢師、並晤何鍵、仍回岳州駐防

南昌訊、蔣赴撫州、周佛海未行、蔣擬再赴吉安、二週可歸、頃寧都逃難者來省、語記者、匪約有槍五六萬枝多分給各鄉赤衛隊、近官軍臨時組遊擊軍、匪主力集東固、王阪東韶等處均匪巢、寧都城內房屋被焚在八成以外、民衆被殺無數、人民畏威服從、痛恨已極、官軍因盲于匪情、軍紀欠明、遂為所乘、龍岩為匪訓練所、余家人均避寧境翠梧山、朱德進攻數次均潰、現正待援云

南京二日下午十時發專電、航空署派曹寶清赴南昌、組織空軍前敵行營、曹並兼任空軍指揮官定三日率員前往

今日仍係星期副刊

東北人物志發行

啟者敝社編纂之東北人物志已告完成本書內容豐富東北時人被推入選者萬名以上張副司令及夫人于鳳至女士暨東北各省主席各要人均有序言或題跋關於地理歷史亦附有概說全書一千餘頁為四六兩倍版皮面金文字裝璜美觀定於本月下旬向各預約者均行奉寄並即開始發賣特此聲明

滿洲報社

◆……已經裝訂成書之人物志如左……◆

四洮鐵路管理局廣告

查本路沿線每屆夏秋之交時有疫症發生及至辦理臨時招聘又往往緩不濟急茲為預先籌備防疫起見擬事前延訂醫官數人以備屆時助理凡合於後列資格情願應聘者希將本人出身經歷及年歲籍貫住址幷所希望薪額於七月十五日以前通函本局總務處文書課如認為合格即先行存記俟實行防疫時再行訂期函約來局接洽

計開
資格 國內外醫學專門學校及各醫科大學畢業者
服務期限 臨時防疫醫官最短三個月以發生疫症到局服務之日起至防疫結束之日止
薪金待遇 俟認為合格後函約來局與本局員司同一待遇

吉敦鐵路工程局廣告 第二號

為廣告事本路旅客票價茲經改訂頭等每人每公里銀圓五分二等三分三等二分定於七月一日起實行恐未週知特此廣告

洮昂鐵路局標購鐵筋及打樁汽錘材料廣告

本路為修築嫩江大橋擬購鐵筋四六〇公噸及大號小號打樁汽錘各一具并附件材料有願承辦各商務於七月十日前向本局材料課或駐瀋材料轉運所領取或函索標單及投標章程定於七月十日下午一時在瀋陽大西關成平里本局駐瀋材料轉運所當衆開標凡投標各商於開標時須繳投標押款現大洋五百元中標者作承辦押金未中標者於該標解決後如數發還特此佈告週知

辭人聲明

啟者敝行外櫃孫靜軒現已開除以後該外櫃在外一切行為及對於敝行交往等事概不承認特此登報聲明

營口 美商恒信洋行謹啓

離脫關係聲明

啟者敝人於民國十七年同徐子忠合股在亮甲店驛前設立忠信號雜貨商一處於今春因股東改組將生意均分兩半徐子忠自有外城貨各業各各不相涉未聊徐子忠在陰曆四月初一旬背債潛逃遂身帶有十方向忠信號木欵一顆遍覓無踪以致債人追討債欵經商務會人等議定承領該號外存久所有賬目自時改號為福慶昌嗣後再有徐子忠及忠信號之名義發生無論等等之事統歸無涉恐未週知特此登報聲明

亮甲店驛前 徐長慶福 謹白

邊業銀行廣告

本行資本國幣貳千萬圓呈由政府核准享有發行紙幣代理國庫特權專營各種存欵放欵匯兌貼現及普通商業銀行一切業務匯水利息格外克己辦理手續尤為敏捷如持本行券作匯東三省境內各地分行一律免收匯水倘蒙賜顧無任歡迎

總行 遼寧省城大南門內路西德隆店胡同

電報掛號九九九九 電話總經理室(四五六四)營業室(四六五八)(四六五七)傳達室(四六〇七) 日本長途電話(一二四五八)三〇七三

代兌處

啟者本行發行奉大洋元角券及京津通用鈔票除在遼寧本總行營業時間隨時兌現外並委左列各商號代兌

天津 上海 大連 營口 安東 錦縣 四平街 新民 遼陽 吉林 長春 通遼 哈爾濱 安達 雙城 黑龍江 洮南 洮源 開原 海龍 西安 山城 新立屯 公主嶺 鄭家屯 順 法庫 北平 昌圖

倉庫

本總行設有倉庫辦理貨物押款 遼寧省城大西門外 遼寧省城大北關下頭福勝公

大連

中日觀衆達五萬人以上
假都市爆炸與消防演習
飛機擲炸彈情形之慘澹
大連市防空演習第二日

第二日之防空演習爲演習正日、上午十時在芙蓉町附近山麓、由飛行機投下炸彈於假建築都市而起火、並消防隊之消防演習等、因昨五日爲星期日、各方來觀者甚多、電鐵方面發臨時電車甚爲忙碌、在十時三十分前後、趕到之中日觀衆、達四五萬人、中國商民亦占十分之三四、是以大連運動塲以西、及馬車收容所以東之空地、均爲觀衆占滿、當時首由在鄉軍人團在假建築都市、發起煙幕以遮蔽之、繼於十時四十分航空會社之單式機JCJAD號飛機、由北方飛來、並到該假建築都市之低飛、並轉瞬投下炸彈七枚、一時爆發、假都市亦隨之而火起矣、消防隊乃一齊努力馳到、放水撲救、一時之慘澹情形、觀者驚懼、消防隊之撲救甚爲敏捷、未二十分、即均救息矣、一般觀衆於此咸知空襲實在可畏也

探照隊夜間 向高空探照 偵察敵機所在

四日夜在電氣遊園內、設有探照燈、向空探照、偵察敵機、高射機關槍小隊、分駐於市內遼東旅館屋頂、滿電本社屋頂、滿日社屋頂、大連新聞屋頂等、高射炮隊第一高射砲隊在朝日廣場、第二高射砲隊在連鎖街前空地、第三高射砲隊在沙河口停車場、及星個浦周水子等地

高射砲機關槍等、一齊向敵機開始射擊、是時有已方之飛機數架、亦自北方而來、與敵機在空中相遇、於是空中則兩相馳騁、忽上忽下、陸上則砲火交加、硝煙蔽日、一時砲聲機聲、兩相映和其一種奇特之景況、實爲未曾有者、亦莫怪觀者之多塡街滿巷也、先是消防隊與在鄉軍人團等、得知敵機來襲之消息、遂分散至市內各所、以資警戒、一方在港外之軍艦、亦有防空之種種動作、並放高角砲等、至午後五時頃、始告終了云

小兒溺水中 遇救得不死

於七月二日、沙河口水源地內、發生一起小兒溺水、遇救得生事、爰將情形誌左、有原籍山東省沂洲府現住沙河口巴町一〇六番地、沙河口水源地內充當臨時苦力之楊春生者、年四十三歲、於七月二日午後三時三十分許、其正在水源地內之水池附近掃除甬道中、忽遙聞其南面之小水池方面、有小兒之喊鬧聲甚劇、故遂中止工作、欲一觀究竟、不意至水池邊審視之下、見有一日本小兒溺於水中、似已失去知覺、其他二三小兒、則已向南跑去、楊春升至此、以爲小兒遇難、豈能袖手不救、因遂着衣躍入水中、將該被溺小兒抱上岸來、則見該小兒已省人事不、僅有呼吸、因遂將其抱至水源地事務所經所員人等、施救之下、移時方始甦生、是時該兒之長者等已聞得情形、皆已來到、因始判明被溺之小兒、乃現住沙河口巴町一〇七番地之吉田滿者、年八歲、判明之後當由其長者將該小兒抱去、一方水源地派出所得知、巳於三日將以上之情形、報告於本署關此一般人咸謂在世風不古、人心險惡之現代、尙有楊春升其人、能見義勇爲、救人不死可欽之至云云

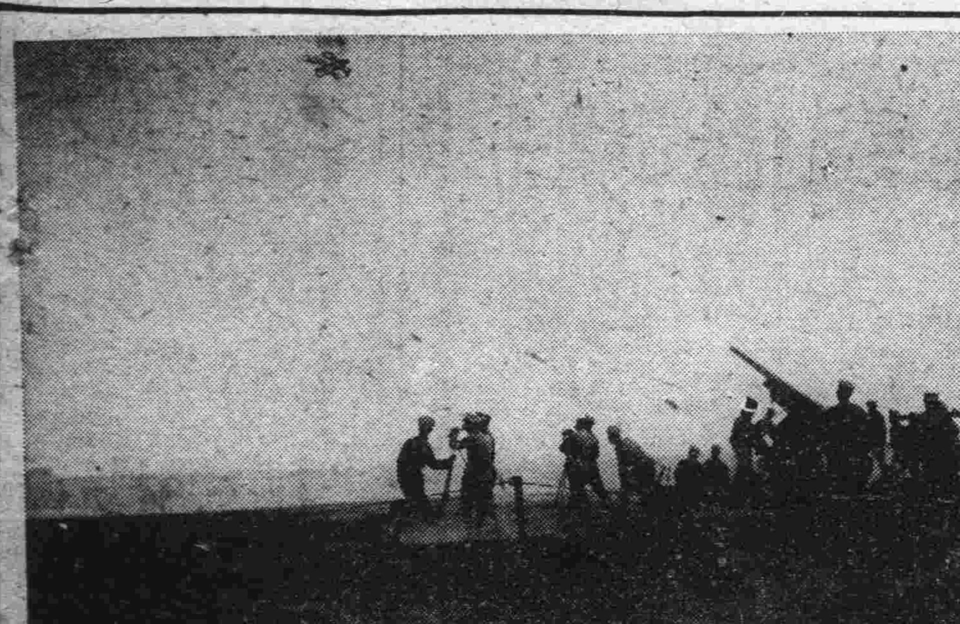

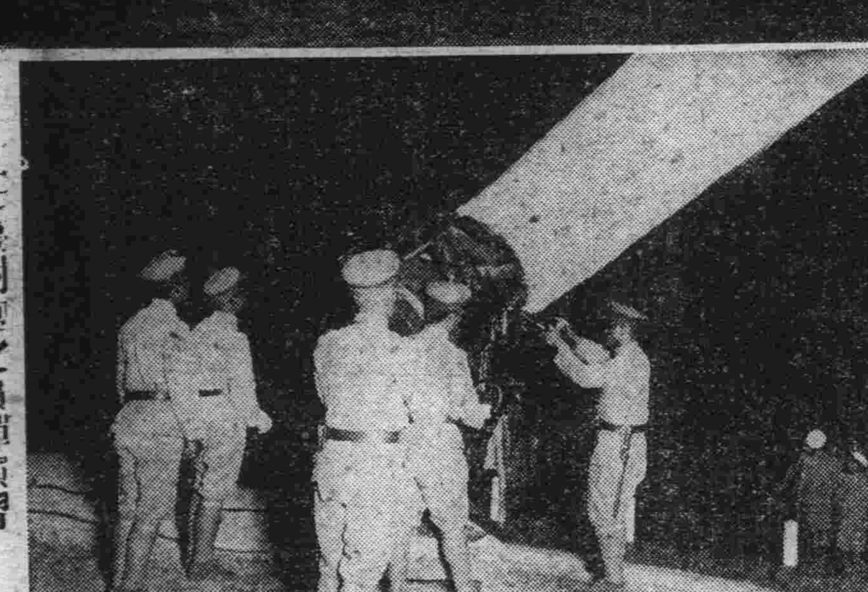

（上）高射砲之實彈演習
（下）探照燈之夜間探照

飛機空中戰鬭與 高射砲防禦戰
並機關槍聲隆隆不絕於耳 軍艦之高角砲亦同時射擊

第二日防空演習下午之部、由昨五日午後二時起、爲防空演習之正日、故各參加演習之團體並各機關、莫不緊張非常、迄至定刻、由司令者發令開始演習、首爲空襲有敵方之飛機十餘架自周水子飛行塲飛起、比翼向大連市上空襲來、翁々機聲、震人耳鼓、一方在常盤側連鎖商街前空地處、設置之防禦高射砲隊、並滿電事務所、天滿屋旅館、大和旅館、大連醫院、滿洲日報等、屋上之高射機關槍隊、皆已探知敵機將來、早有預備、刹那之間敵機已來至連市上空於是由厚東防衞司令官之發令

大連市防空演習第一夜
燈火管制已九分成功
統監部及飛機夜間偵察報告 中華居民地方成績特別良好

大連防空演習之主要事項在於燈火管制、故大連防空演習統監部、對此極重要之燈火管制事、十分的注意、於七月四日夜八時五十分之第一回燈火管制、收得之成績甚爲良好、因大連防空演習宣傳本部、自六月中旬即努力宣傳市民均已充分了解、而又充分的注意、故在

七月四日晚八時[illegible]十分發出第之警報、即報午器及汽笛之報告、而其中最重能使一般市民覺悟者、即爲夜間線電燈之

突如滅一秒鐘因一般市民均已知第一次之消滅電燈爲敵機來襲之警報、故在此電燈之息滅、均已眞以敵機來襲、大有戰戰競競之勢若爆竹之連放、汽笛之連響全市民已澈底知之、均將各種燈火完全消滅、或充分的將燈火遮蔽、不使露火光於外部、據在空中飛翔之各飛機所報告者、

東北部報告 花澤大尉乘坐機由周水子、附近海岸到甘井子間、亦有點々之燈火、爲最少數

中南部報告 宮本少尉乘坐機、在空未得發見市街確在之標證、不過老虎灘方面、發見有數點之火光而已又如山間之地點有明光之燈光一處（此或爲逢坂町附近）而已

西部之報告 泊少尉乘坐機、在高度千三百米之高空、海陸之界線、亦未得判明、但有遠隔之處、時有一點一點之火光、在上空認爲道路上之光、依上記之報告觀之大連防空演習之燈火管制可云成功矣、再據演習統監厚東中將、燈火管制委員長辛島民政署長、長嶺飛行聯隊長、等高地之大連觀測所所視大連市街、得下記之成績、大連市街之東部最良好、中部近江町附近、及電氣遊園附近、尙有小部分的燈火、其他方面之燈火管制情形、可說達到九成九的好成績云云

更就中華市民衆多之小崗子地方、據當時之調查、於警報收之二十分鐘間、已完全消滅燈火、比之日本人方面之消燈成績極爲良好云云

再據關東廳遞信局駐在航空官、若竹大佐到南山麓遊覽道路、俯視大連市街狀況所談

「大連防空演習之燈火管制、大體可云成功、雖東方山麓山手町方面之門燈等、發見數點、及常盤町空地附近見有之燈光、然在燈火管制終了時間、已均息滅、故依此觀之、可謂成功矣」

瀋陽

室奇爲國門鎖鑰 派員前往檢閱
共匪猖狂中卡官須嚴防 呼倫蘇司令愼重邊防訊

茲據東省特訊近來俄邊共匪猖狂各處煽惑又値時在夏令荒林稠密草木暢茂匪徒常據爲巢穴擾害良民實非淺鮮如室韋奇觀各卡不但爲國民鎖鑰且保地方居民之治安責任所關殊爲重大呼倫警備蘇司令有鑒於此深恐各卡官疏於職守有負國家設卡防邊之意旨故特派少校柴參謀前赴室奇各卡切實檢閱以定賞罰而重邊備云（捷）

全國一致 擁護剿匪

遼寧省黨務指導委員會三日通函各報館通訊社謂中央決議廓清匪禍之時全國民衆應一致擁護報紙注意剿匪宣傳原函如左

逕啓者頻年以來赤匪縱橫率獸食人浸成巨禍漸已猖獗於湘贛閩鄂數省若非早日肅清赤患將伊於胡底際茲中央決議廓清匪禍之時全國民衆尤應一致擁護惟是喚醒民衆端賴報紙用特說明關於剿匪宣傳要點如次一剿滅赤匪爲國民迫切之要求國民會議之重要決議爲訓政約法對外廢除不平等條約對內剿滅赤匪及實施建設等案良以剿匪工作爲國民迫切之要求惟剿滅赤匪始可以安定民生安定民生始得以普行約法實施建設而提高國際地位二剿滅赤匪須極力保障和平統一赤匪之目的端在摧殘社會之組織對民族生存國利民福漫無絲毫之顧慮中央此次大舉剿匪係爲人民爭生存爲國家謀長治全國上下應努力一心敵愾同仇勇往邁進其有阻撓及危害統一者應視爲公敵與赤匪同科以上數點即希發爲宏論努力宣傳以期匪患早日肅清俾安民生藉奠國本除分函外相應函達查照爲荷（捷）

陳欠雖展期 又派調查員

財政廳廳長張振鷟以十七十八兩年陳欠爲數甚鉅一再展期令各縣趕速催清而人民終是觀望視公令如弁髦屬可恨本擬加罰未意各縣懇請錢法急緊體卹民艱不得不顧諒民困由七月一日起再展期一年惟恐農民視以爲常再事玩忽故特派縣土楊郭周五人分赴各路將鄉民之陳欠無力完納之情形詳爲調查以便設法催繳云（立）

省府飭查辦 瞻榆趙農會長

東北政務委員會現據瞻榆縣公民代表劉灃塵等呈控該縣農會會長趙仲三違章貸款從中舞弊抗忽會務侵吞公款種種暴行違法殃民情事請澈查究懲以免偏枯而需實惠俾安

省印花照常補貼

財政廳兼印花處處長張振鷟以各縣所領之印花概係省製今又製定新式印花通令各縣將舊有之省印花趕速令商民貼用免生換領新式多費手續近查各屬分銷處推銷不另所存省印花尙有多數而商民各界字據執照未遵章貼用者定屬不少遂通令各縣府派員檢查如有未貼用者趕速令其補貼將省印花一律銷盡云（立）

森氏升任 瀋地檢首席

瀋陽地方法院檢察處首席檢察官孫鴻鼐已升任最高法院東北分院檢察署檢察官遺缺之缺由高等法院調委錢森升充以專責成錢氏奉委後已於昨三日到處正式接任視事云（捷）

哈爾濱

密山患水災 淹斃居民百餘

茲據密山縣消息處附近管界如柳帽河成子河大甸子等處早經陰雨連綿農人莫不憾苦矣如最近忽患水災繼又冰雹所有大橋廬舍盡被沖塌田禾亦被殃及但所最苦者一致小民耳茲據調查報告謂云當患水之夜一般農人因歷久陰雨不急能有大水故未在意爲知禍之由來是夜方入夢鄉之際突被大水冲醒視之已成澤國在逃者固可更生但年老殘廢婦女被水淹死共有壹百餘名有者被房倒塌打死者未及着衣被水淹死飄浮順流目不忍覩一般農民莫不叫苦連天可云慘矣刻下大水災已見消任仍滔居民仍是不得安居想找中國慈善機關定必又有忙於救濟云

雪花慘死案 近又發生疑問

關於日前范晉卿在道裏大和旅館慘殺妓女雪花一案兇犯欲謀同時自殺投江淹死後經水警撈獲當由各方證明確係范晉卿云云經過各節早見前報茲悉妓女雪花之母因投江身死之范晉卿所穿之服裝不符故否認該屍爲范晉卿於昨已聘得律師代理在濱江法院呈控所持之理由仍請嚴緝兇犯併追償損失云

解決航聯風潮 召代表赴遼

關於航聯問題日前自經農商代表赴遼請願後東北當局已有具體辦法幷限於最短期間決定解決云云經過詳情迭見前報茲悉東北政務委員會對此問題頗爲注意故已規定於本月五日召集双方代表來會出席發表意見以便該會討論是非而論解決辦法然無論如何必須此次會議之定解決必有相當議論双方均不準再行反抗故當將此意電知航聯局着其來會發表意見以便解決云云故航聯局得電後遂即召開董監委緊急會議幷選派官商輪船代表員五人當於斯夜搭車循路轉赴東北政委會矣究竟歸何解決容各代表回哈再後續

航政局辦公緩期

哈爾濱航政局早經成立幷定於七月一日正式辦公云云詳情迭見前報茲悉航政局主任曾廣欽氏因又有某項要務事被滯留在遼未得返哈故該局辦公日期又行續緩幷悉本星期內無論如何決定正式辦公云

遼陽

六人中已死三人 三人存亡莫卜
忍哉櫃夥於飯中置毒

邑南水洞街張木梳舖櫃夥張某日昨不知緣何竟設紅礬於面餅菜鍋內希圖毒殺全櫃人員當時該掌櫃之長女幼兒及櫃夥某斃命餘已爲送醫院灌救自於有否生命危險容訪再誌

依蘭

騎兵營副官病故

陸軍第二十四旅騎兵營鄧副官前隨陳團長出發饒河風塵鞍馬勞積勞染病上月歸來雖經醫診治亦無效果自昨竟而逝世凡係僚屬無不同深哀悼靈柩已暫厝於南門外云

開原

稅捐分局被搶 胡匪著軍服

開原驛北小站馬仲河村東向有稅捐分局一處於上月廿六日晚十鐘許闖進該局身着制服之胡匪十餘名當將局員威嚇一邊搜去公款大洋三百來元約十一鐘逃出該局報地方警甲至時早已逃揚無踪矣

海城

王局長督隊追擊 股匪不敢戀戰
胡匪又遁入蓋境架水寺

據三區來人云竄聚蓋界架水寺之股匪五十一名於月之三日竄入邑境黑陰寺在石硼峪北之大山上本縣三區公安局長王家寶聞訊之下當集合警隊及自衞團直撲黑陰寺時天已傍晚王氏下令搜山至東大嶺即聞探報云匪得官軍來剿之訊現正呼嘯黨羽準備下山王局長迅即率隊隨後追擊激戰一小時之久匪因乘夜間死黨逃入蓋界架水寺王局長以匪已出境當夜由山麓順窰附近之官屯並派人詳細偵探股匪若果在境團聚定率隊兵嚴迫架水寺從事剿擊俾醜類不敢捲土重來云

吉林

學聯護路 運動開始

吉林全省學聯會現爲保護東北路權注重中日鐵路交涉事宜特組織外交後援大會與遼寧國民外交協會互相聯絡共同工作關於中日護路運動遂於日昨開始工作全城各通衢要巷全張貼護路標語印發傳單沿街講演一面致電全國並請國府及東北交委會注重國權以期喚醒同胞共同協助護路運動務須始終一致以達到目的爲止云

張局長視查勤務

吉林省會公安局新任第四分局長張文煥氏自奉委以來迄今數日已將各項交接事宜辦理清楚並召集各分局員等開會討論局務之興革藉以聯絡感情張分局長遂自日昨開始赴管內視查勤務云

鐵嶺

持棒打傷工人 搶去五支槍

本邑三區家窩堡王喜林者本村之粮戶也家有良田四百餘天蓄有大小槍械以爲防匪保家之用惟家人口無多並無壯年男子遂備有砲手看家有匪等垂涎已久日前一天將昏黑之際與墻跳進二匪手持木棒打傷工人闖進砲手房搶去自來得手槍二支大槍三支與彈二百餘粒搶畢逃去現由事主報告第三分局長飭馬步兵隊四出緝捕能否弋獲容訪再誌

西崗電車道北郵便局東
康德記來了名醫
山東徐鑑亭先生張子陽先生
河北省劉品三先生
出診門診不取謝禮

穆稜

慨解義囊 賑濟災民

六月十三日洪水暴漲之時站南街被水漂沒之商民房屋五分之三已經數誌本報而被沖民戶三十餘家人口二百名無食居之所是以各大善士發起賑濟會於南站發起人員徐鳳義吳惠堂張雲程陳鴻一朱興邦樂福臣李伯寬及記者等十餘各持賑啓至各機關及商戶勸助而各善士慷慨捐助大有爭前恐後之勢茲將助賑之善士開列於左駐本站護路軍二十一旅步兵第六百九十五團管團長助洋三十元特區署長吳宗緗助洋十元稅捐局助洋十元木稅局助洋五元市政局五元郵政局五元吳會長十元徐鳳義四十元萬發永十元福順生十元悅來公十元盛悅來八元同聚盛八元裕營成四元鴻盛泰五元功盛福三元福生泉四元永增茂一元恒昌德三元萬順成二元功巨號二元德祥永一元德發長一元三盛園二元福合館一元玉善堂二元德興成一元義順長一元天合公一元天合居一元三合成二元公順盛五元仁德堂二元裕昌隆五元同興義二元王云東二元和順成三元張雲程一元永和號十元劉甲長曲子良五元地包總管三元電話局五元馬里他接爲其一元邢海東五元電報局二元穆照申一元孫智體劉煥文孫茂各一元云

長春

袁案告訴人 葉碧已到長 向法院投案

長春地方法院檢察處奉高檢命令緝捕前山東全省警務處長袁致和到案拘押一節已數見本報茲又據市內特訊云該案告發人葉碧等先後到長向地檢聲明投案請求開始偵訊更聞檢察處方面即預備日內公開審理結果如何俟探明續誌

每日繪圖紅樓夢
第五百三十二回
香月尙先生繪　（圖禁止轉載）

賈政雖未聽得如此眞切、心內詫異、急忙起囘、便叫門上的人、問起那事來、門上的人稟道、奴才頭裏也不知道、今兒晌午、璉二爺傳出老太太的話、叫人去貼帖兒、纔知道的、賈政便歎道家道該衰、偏生養這麼一個孽障、纔養他的時候、滿街的謠言、隔了十幾年、略好了些、這會子又大張曉諭的找玉、成何道理、說着、忙走進裏頭去問王夫人、王夫人便一五一十的告訴、賈政知是老太太的主意、又不敢違拗、只得抱怨王夫人幾句、又走出來、叫瞞着老太太背地裏揭了這個帖兒下來、豈知早有那些遊手好閑的人、揭了去了、過了些時、竟有人到榮府門上、口稱送玉來、家人們聽見了、喜歡的了不得、便說拿來、我給你回去、那人便從懷內掏出賞格來、指給門上人瞧、道這不是你府上的帖子麼、寫明送玉來的給銀一萬兩、二太爺、你們這會子瞧我窮、回來我得了銀錢、就是個財主了、別這麼待理不理的、門上人聽他話頭來的硬道說、你到底給我瞧瞧、我好給你回去、那人初到不肯、後來聽他說的有理、便掏出那玉、託在掌中一揚、說這是不是、衆家人原是在外伏役、只知有玉、也不常見、今日纔看見這玉的模樣兒了、急忙跑到裏頭搶頭報似的、今日賈政賈赦出門、只有賈璉在家、衆人回明、賈璉還細問眞不眞、門上人口稱親眼見過、只是不給奴才、要見主子、一手交銀、一手交玉、賈璉却是喜歡、忙去稟知王夫人、即便回明賈母、把個襲人樂得合掌念佛、賈母並不改口、一疊連聲、快叫璉兒請那人到書房內坐下、將玉取來一看、即便送銀、賈璉依言、請那人進來、當客待他、用好言道謝、要借這玉送到裏頭、本人見了、謝銀分釐不短、那人只得將一個紅綢子包兒送過去、賈璉打開一看、可不是那一塊晶瑩美玉呢、賈璉素昔原不理論、今日倒要看看、看了半日、上面的字、也彷彿認得出來、什麼除邪祟等字、賈璉看了、喜之不盡、便叫家人伺候、忙忙的送與賈母王夫人認去、這會子驚動了合家的人、都爭着看、鳳姐見賈璉進來、便捞手奪去、不敢先看、送到賈母手裏、賈璉笑道、你這麼一點兒事、還不叫我獻功呢、賈母打開看時、只見那玉比先前昏暗了好些、一面用手一擦、鴛鴦拿上眼鏡兒來戴着一瞧、說奇怪、這塊玉倒是的、怎麼把頭裏的寶色都沒了呢、王夫人看了一會子、也認不出、便叫鳳姐過來看、鳳姐看了道、像倒像、只是顏色不大對、不如叫寶兄弟自己一看、就知道了、襲人在旁也看着未必是那一塊、只是盼得的心盛、也不敢說出不像來、鳳姐於是從賈母手中接過來、同着襲人、拿來給寶玉瞧、這時寶玉正當睡纔醒、鳳姐告訴道、你的玉有了、寶玉睡眼朦朧、接在手裏、也沒瞧、便往地下一撂道、你們又來哄我了、說着只是冷笑、鳳姐連忙拾起來道、這也奇了、怎麼你沒瞧、就知道呢、寶玉也不答言、只管笑、王夫人也進屋裏來了、見他這樣便道、這不用說了、他那玉原是胎裏帶來的、一種古怪東西、自然他有道理、想來這個必是人見了帖兒、照樣做的、大家此時恍然大悟、賈璉在外間屋裏、聽見這話、便說道、既不是、快些拿來給我問他去、人家這樣事、他敢來鬼混、賈母喝住道、璉兒、拿了去給他、叫他去罷、那也是窮極了的人、沒法兒了、所以見我們家裏有這樣事、他便想着賺幾個錢、也是有的、如今白白的花了錢弄了這個東西、又叫咱們認出來了、依着我、不要難爲他、把這玉還他、說不是我們的、賞給他幾兩銀子、外頭的人知道了、纔肯有信兒就送來呢、若是難爲了這一個人、就有眞的、人家也不敢拿來了、賈璉答應出去、那人還等着呢、半日不見人來、正在那裏發虛、只見賈璉氣忿忿的走出來了、未知如何、且看下回分解

小友樂園

扇子

（趙友琴、十二歲）

白色的一個扇面、配了很精緻的扇股兒、扇面上繪有很優美的圖畫、畫的是一片碧綠的草地上開着黃花、一群蜜蜂兒圍繞着、蝴蝶飛翔着灰白色的山上生有幾叢小樹這些山、花、草、木以及蝴蝶蜜蜂等、都清清楚楚的繪在這一面小扇子上、股子刻得是些篆字、這一個扇子是三年前舅父給我的並且在好幾把裏才選了頂好的這麼一把、所以我很是留神的保存這把扇子、已經過了三年之久、並沒怎樣的損壞、現在又要用着了、當我把扇子打開的時候、我又靜寞的想起當我小時在舅父那裏住着、帶我到一片草地上去看放羊的、或打鳥的、有時候吃完午飯在那地方散步、一直到太陽欲落的時刻、我找到許多有黑紋的或有些顏色的小石子帶回家去、現在又想到從前的快樂、可是現在舅父遠去到別省了、我也再難碰到這樣機會了、現在只有這一把小扇子作爲紀念品了

老船夫

（齊辛、十二歲）

他沒有一刻待着、只是搖着船、在河邊上還來過去、他穿着襤褸的破衣裳、他常常的離開他的妻子和他的兒子他的命是這樣的不幸他的生沒有在搖船上、他又是想着他家裏的生活的困難、他的性情很好、他一生就在這個地方擺渡、他就靠這一隻船他一生永遠不會離開這個可愛的破舊的船、但是他心裏有的時候很快樂、他唱着歌很是得意的在那裏搖着船

這一天他回去的時候、聽說他的妻子病的快死了、他不信他的妻子快死了、昨天晚上她還很好的和他的兒子在燈下面做活、今天怎麼病的快死了呢　他立刻回了家他看見他的妻子在那牀上呢臉上的顏色、都是青灰的了他才發現了他的妻子、是病了、而且是死了、他非常的難過、他不是說永久不離了這船嗎？這時候他也只好離了這船、給他的妻子買棺材

大裁的笑話

（沈思明十歲）

有一個裁縫、他替人家做衣服、總是又肥又大、所以人家叫他大裁、那縣裏換了縣官、所有舊日衙役部沒有換、有一天縣官說張三上來、張三慌慌張張的說、老爺幹嗎、縣官生了氣說、你這沒有受過大才教育的東西、他說老爺我大裁嗎、他就把大裁找來、見了縣官、縣官說大裁來了、縣官聽了很奇怪、就說見見吧、縣官見了大裁說、禮之用和爲貴、他說襖子硬是漿子刮多了、現在穿中山呢還不算貴、縣官說我說的是三綱五常、他說三丈五長啊那作兩套褲褂剩一個夾襖而作大衫也可以、縣官說我說的文章、他說蚊幕三尺寬五尺長六尺頂棚雙飄帶、縣官說什麼大裁拉下去、他說拉下去、那嗎裏面是你們的棉花是我們的、這是我們出門的矩、縣官正喝着茶笑的噴水出來、大裁說不要忙啊我還沒有燒熨斗呢、你怎麼就噴水呢

愛讀本刊的小友來信

滿洲報大主筆先生文鑒、有個有趣的事、我報去一下、求大主筆原諒、有一天貴報社的傳先生、到我們學校、我們的同學問我、是誰、我正在看貴報的小友樂園、我也未擡頭就說、滿洲報的傳璋、他說我問的是人、不是報、我說人就是滿洲報的傳璋、他不信、又問旁人、纔知是傳先生的台甫是傳璋

（白青　小學生劉成文十三）

說稻

（女生蔣鴻榮十三歲）

稻、穀類之一也、吾人所食之米、大約稻之出產耳、春夏之交、佈種發芽、後則分秧、挿之田中、秋時結實、始可以食、此農之功也、夫一生之苦、所得有限、每日食米者、不是種稻人、可知保養身體、得稻之益最多、而普通產米、各處有之、而著名者安徽蕪湖尤盛也

岳飛—民間故事

王晰奐

岳飛是南宋的一位忠臣、他在小的時候、和他師傅同遊一個名山、那山中有一個很好的泉水、遠近聞名、他們在廟內休息、讓和尚從泉中取水烹茶、那和尚回答說近幾天那地方出了一條大蛇時常出來爲害、人都不敢從此過、你們就將就喝別的水能！岳飛在傍聽了這話、被好奇心所使、趁他師傅喝水的時候、倫着周出看那太蛇去了

他到了山不多的時候、天上起了一片黑雲、水中刷的一聲！出來一個身長一丈多長的太蛇、向自已撲來、來他便拿了一塊黃石向蛇的頭上擲去、她用力過猛、岳飛一手抓住他的尾巴、誰知那蛇不知去向了手中卻拿着一枝槍、後來打敗金人全仗着這槍

參觀旅順博物館記

（西公初四悌周祥濟）

我在六月六日、那一天、上旅順博物館、去參觀、博物館、一進門、就有四大金鋼在中央有一位佛、還有死人的身體、就上樓上、頭一個是考古部、內有古來所穿所戴、所用的器具很多、又到鑛產部、內有古來和現在的金屬又走到水產部、內有水中所生的東西、又走到植物部、內有古來和現在植物、又走到動物部、內有飛禽走獸、又走到、風俗部、內就是古來和現在、各地方的風俗、又走到、參考部內就是考查各種的東西、從頭看到末尾完了、就上動物園、內有個地方、動物園、內有大條的動物、後樂園、內動植物都有、我看見在後樂園中央、有一鐵絲網、網內有二個海狗、還有一備海豹、就到旅順運動場、內有日本人賽球看完的時候、又上一個動物園、內有各種動物、在中央有一個大鳥籠、先生告訴我啊、這是東洋最有名的鳥籠、看完的時候、我覺得得了許多的智識、所以博物館、是大家、能夠長進智識學問的一個地方

聽着乞丐的話不好受

（劉紹章）

我在小的時候、和幾個小朋友、上街去遊玩看見一個乞丐、沿路討飯、他說『我的父親早死了、家境很貧困只靠著我討飯養活母親、現在母親又離開了人間、我還沒錢葬埋哩、請先生們、慈悲吧！』他一邊說一邊痛哭我不覺心裏一酸、流下許多熱淚、現在想起來、還有此不好受哩！

父母的心腸

（許鳳翔　十三歲）

上次我上家去、到了家裏、見父母而上愁眉不展、表現出有特別悲傷的事情、我問母親道、你爲什麼這樣不快樂呢？母親道、我想你必是要錢來啊、咱家境遇很困難、那裏有些錢呢父親一嘆道、有心叫你退學、又是很可惜、不呢、又沒有錢、咳！一會我上對門借借去吧！霎時間我父親拿着兩元錢回來、對我說道、這錢是不易來的、不可胡用亂費、我聽了父親的話、好不難過我回到校裏、把我父母說的話、對同學報告了一番、同學們聽得這些話、都很沒精打采的說道、我們眞得用功啊、父母這樣困難、還不肯叫我們退學、豈可忘了父母的恩情嗎、豈可不用功嗎今天二十三班同學畢業、一定要升中學啦、我想必得向父母要錢的、所以我又想起那悲慘的現象來

報報我的履歷

（王有財）

我在十三齡的時候、就背父母而來此距故園三百里的他鄉、就是現在寄居的客地、這個番方乃是官辦的煤礦、在我初來之先、舉目無親誰與爲歡、以往的什麼東街星哥啦、西街五弟啦、騎竹馬舞彩衣、一切的一切、都杳不可跡了、好在過幾日、因爲我同鄉的介紹、也能夠認識幾個年紀小的同事、每日除工作外、尙有歡樂的餘地咳、一般都是因爲經濟壓迫而棄此有用的學齡、流落在此等地位、有何歡可樂哩、然而未到半年、我就蒙礦長的鑒賞、調爲辦公室的使役一般幼小的工友們、都很羨慕、有的替我歡慶、有的因怨而生根的、直到現在啦我依然是我、也未見得有什麼增進、不過同一辦公室、內有一個書記、尙能憐我孤寒、時常的加以約束、和教侮、我進來也、稍知奮勉、將來而期有補幼年失學之憾將來的結果、我也就聽命吧　六、廿四

幼年孤寒失學、倒是令人同情、看你的文字通順、倘着能以用心自修、未嘗不可比較有錢求學的更能成功、小朋友啊！你好好的努力罷！我敢祝你必有最後的勝利園中一份子覆

我的好朋友

（瞿錦芳、九歲）

我家養着一隻貓、一隻狗還養着一隻雞、我姐姐愛貓我的弟弟愛雞、我愛狗、我說：『狗是我的好朋友』姐姐說『貓是我的好朋友』弟弟說『雞是我的好朋友』有一天、我的狗病了、不久就死了、我哭得很悲傷、母親又給我買了一隻狗我就天天和她玩

活潑的三小友

（麻雀與小孩之練習）

△記爲徐明玉年十一歲本市長安街六六、前公副會長徐香圃氏之第三女公子

×記周芝茹一〇歲、泰公街一〇周士廉氏之第四女公子、姊妹皆曾卒業於伏公

○記李學英一三歲、西崗街二五、李樹田之第三女公子以上三小友平均成績均極優良、性情活潑、尤喜音樂、及運動、種種遊戲、一以天資聰穎一以環境愉快使然也（現肄伏公）（純光贈）

我的快樂

（徐遠八歲）

有一天、我和小弟弟在園中遊戲、看見一隻小黃鶯、叫的聲音很好聽、我對小弟弟說、『這個聲音是很好聽的』小弟弟說、『叫的聲音如風琴一樣好聽』我說。『是很對的』我又在那裏坐了一會就回到屋中、讀了一會書、就吃飯了、吃完了飯、看了一會書、就睡覺了

學校的春景

（癡痕）

綠茵的小草
舖滿了荒郊
重疊疊的麥田
遮過了阡陌
有那天眞爛漫的小學生
歡着跳躍着在那校院
◇　◇　◇
翠柳間的小鳥
織梭般的在綠柳中翩翔
一縷一縷浮游不定的白雲
似表現着自由的廻繞觀覽
即那白髮垂髫的人兒
亦含着快活的容顏
◇　◇　◇
一群活潑的小學生
歌唱着什麼小狗旺旺旺
一群可愛的小兒童
表演着好學校好先生
祇有大地上的一切
都快活跳舞於春色中
◇　◇　◇
天然的佳景
專支配人們的悅目賞心
陽春的生輝
是揮發快樂的神聖
快樂呀！快樂呀！
這是學校的一副春景
一十三、一、六、一五、

校務會議

（T K）

校役！這是開會的通知單通知先生們開會。主任這樣說、校役接過通知單說：『是。』

一會兒開會了、主任說：『我們的例會在星期一、因爲和外校賽排球、耽擱了兩天、所以今天才開會、明天△科長到校視查、大家精神些、聽說督學快來啦！你們要先先備好一課書、免得那時手忙腳亂、這是我當教員的心得、我從北平買來一本教學順序、油印出來分給你們、你們好好看罷！是很有益處的　我們的月刊、從這期登文言文了、叫學生好好作吧！』呆了半天、又對大家說：『你們還有什麼意見？』男女同仁都默默的低下頭去、我想想文言文該提倡嗎？主任的忠告、要遵守嗎？正在疑惑的時候、忽聽宣告閉會、我懶洋洋的走出會議室來

大連同和裕新立首都分號廣告

敝號辦理國內外滙兌存放各種款項曆有年所信用昭著久爲各界人士所嘉許現爲調劑金融應付首都需要起見特在城內金沙井通滙莊內安設開始營業如蒙惠顧無任歡迎茲將敝號通滙各地點開列於後

總號　河南新鄉縣
分號　開封　鄭州　衛輝　道口　封邱　焦作　博愛　彰德　北平　天津　順德　濟南　徐州　蚌埠　宿州　新浦　南京　上海　漢口　大連　臨清
辦事處　石家莊　洛陽　歸德　漯河　許昌　正陽關　陝州　晋城　亳州　青島
代辦處　保定　無錫　蕪湖　安慶　修武

大連西崗久壽街三十六番地　電話長七四八七　電報掛號六七九一

馮庸大學招生　簡章函索即寄

(一)工學院 機械系 土木系　法學院 政治系 法律系　文學院 教育系 國學系　體育專修科　各招第一年級男女生一班
中學部　高中第一年級男生一班　高初中第二年級編級生
(二)資格　考大學者須高級中學畢業或已立案私立高中畢業者
(三)報名　六月十日至八月十日　地址　瀋陽馮庸大學
(四)考期　八月十五 十六兩日
(五)考試地址　瀋陽、北平、上海、哈爾濱

鳴謝肇泰保險公司賠欵迅速

敝人在范家屯自置市房一處不幸失愼全部灰燼幸事先在肇泰公司范埠經理張磐九君處投保火險被燬後經該公司總理張秀峯君及張磐九君察驗明白當擔負決照數賠償現大洋壹千九百元欵項業已收訖毫未留難足徵該公司理人手續敏捷信用照著敝人領欵之餘無可言謝特登報端以鳴謝忱各埠紳商欲求產業安全者速向該公司投保可也

黃祖臣謹啓

先施雪花香

代理處　大連 洪順祥 源茂　營口先施分莊啓

牙痛藥餅　生乳藥餅

●最新發明 ●牙痛靈藥 主治諸般牙痛五分鐘立刻斷根永不再犯空前絕後百發百中之神奇靈藥
第一生乳神藥 主治產婦乳竅不通乳汁不足濁熱全無服此藥十分鐘後乳來如湧泉功效神速萬應萬靈
大連德記全棧大藥房代理各埠皆有代售

婦女靈藥　女界福

主治婦女一切諸症強身補氣血神效　詳細說明函索即寄　▲各埠皆有出售
招募各地代理店函商即覆　大連德記全棧大藥房總發行
女界福營口總代理店和發樂棧興茂義保興長

願辦本報分社者鑒

遼寧省如有希望在本報未設分社之東北四省及山東省各縣而新設本報分社者希直接向本報函商必當照章速與准許也此佈

本報經理部啓

全國民衆驅蠅日

自十五日至卄五日　蛆退治係在便所及其他不潔之場所　請撒今津芳香油
克恩布拉油之二倍效力爲腦油片
●發散芳香 ●消止臭氣 ●毒殺蛆 △臭虫一觸即死
●於大掃除時爲防衛生事總要撒噴今津芳香油
●因有僞造物請要需用效力絕大之今津芳香油！
大阪京町堀通二　今津化學研究所

注意僞物　蠅驅　必用專賣特許之今津蠅取粉…
爲各家庭必用品！
△牛馬之虱、蠅、蚊、△狗、猫蚤 △鳥之羽虫、豚之虱 △衣類書畫之虫 有絕大之驅逐効力
大掃除後之於衛生請撒放本品！
退治臭虫且另有特製之臭虫藥（赤罐）此與今津蠅取粉不同
△郵寄二錢郵票者即贈呈今津蠅取粉樣

西崗　世界大戲院

自陽曆七月四號起連映五日
前集　銀幕艷史
明星公司全體職員大合演作品　張石川　鄭正秋　胡蝶　均登銀幕
下期接演後集

上海大戲院　新設電話二二五四七

國曆七月二日起正式出映　聯華公司首次紀念出品
故都春夢
美術第一大家孫瑜氏導演　阮玲玉林楚楚女士主演　內有梅蘭芳表演廣姬舞劍
此片專寫家庭官場黑幕描寫離合悲歡曲折緋惻纏綿妙維妙肖欲哭無淚請早駕臨
下期預告　黃耐霜主演　三火燒平陽城

清血掃毒　婦女新藥

清血敗毒露　專治花柳諸毒五淋白濁一二三期梅毒皮膚癬疥瘰癧痔瘡小兒胎毒及一切遺毒惡瘡藥之百發百中萬應萬靈如患諸症者請購服用方知言之不謬也

聖母靈膏　主治婦女經血不調子宮諸病久不生育一切癆症無不應驗試乃當今婦女界之救星保護胖生之良劑

總發行所撫順日站義和謙大藥店　日長電話二七二八番
歡迎招募各商埠代理店如願代理者通信而議均可　代理簡章函索即郵

代理地址　大連康德記藥房、德記、和謙、春[illegible]堂、（吉林）[illegible]、（開原）[illegible]、（哈爾濱）[illegible]、泰華西[illegible]、（遼寧）[illegible]和堂、（安東）[illegible]、（洮南）[illegible]、（呼蘭）[illegible]、（海倫）[illegible]、（拜泉）[illegible]、（綏化）[illegible]、（公主嶺）[illegible]、義和順、義和福堂

趙泉律師代謝玉田先生聲明與其養子謝清海脫離關係啓事

茲據謝玉田先生來稱鄙人之養子原名吳香及來謝門後改名謝清海業已成年現經雙方同意斷絕收養關係准謝清海攜帶妻室朱氏均自由其自理以後謝清海夫妻在外行爲亦與鄙人無涉除另訂脫離養子關係契約外特請代爲登報聲明等語前來合代啓事

趙泉律師事務所　天津英租界四號路三十九號樓上　電話南局一一四三八　電報掛號 Chaochuan

大贈送六萬册　家庭須備　婦科必讀

道歉　啓者本公司前贈送婦科必讀三萬本頗蒙歡迎索取一空所存未到一個月完全送罄尙有五千餘件之信不及寄送特此又向上海總公司交涉又寄到六萬本補贈索者
聲價　此書乃上海韓奇逢大醫學專家刊行著婦女衛生防病治法患未然者良女書照七十餘版之書一片等厚一冊
信用　本公司業經國民政府工商部註冊給照全國分公司五十餘處非是健小藥房欺人者所可比
贈法　凡索者無論本埠外埠僅收郵票一分即寄不誤函索二概信蓋章有效索者須郵票二分此等機會幸勿失之
婦科必讀贈送處　遼寧馬路灣大紅樓西韓奇逢藥房無限公司　哈爾濱道外韓奇逢藥房無限公司

恕訃不周

顯考服民府君痛於中華民國二十年五月卅一日（即夏曆辛未年四月十五日）壽終正寢距生於前淸同治三年四月初四日寅時享壽六旬有八歲茲擇於夏曆六月初三日領帖初四日發引恐訃告不周謹此訃

聞　孤子孫　其昌　世昌　泣血稽顙

賜唁處吉林建設廳廳務處　遼寧教育廳課務
喪居遼陽城內東五道街本宅

東三省官銀總號廣告

開設年月 前清光緒三十一年十一月

資本 本二千萬元

業務要目 各項存款放款滙兌及普通銀行一切營業並代理省金庫

總分號所在地 總號設在遼寧省城大北門裡

各分號所在地遼寧省城西華門、小西門、瀋陽日站、營口、安東、大連、錦縣、孫家台、公主嶺、山城子、通遼、新民、遼陽、鐵嶺、西豐、昌圖、遼源、四平街、八面城、洮南、通化、海城、蓋平、新立屯、法庫、遼中、東豐、西安、新賓、海龍、復縣、莊河、鳳城、岫岩、寬甸、本溪、撫順、郭家店、范家屯、綏中、興城、錦西、義縣、黑山、北鎮、彰武、盤山、台安、桓仁、臨江、輝南、柳河、康平、輯安、長白、開通、雙山、開原城內、田莊台、洮安、清原、吉林省城、哈濱、長春、延吉、寧安、一面坡、雙城、黑龍江省城、黑河、綏化、安達、呼蘭、上海、天津、北平、山海關、昌黎、共計分號七十八處

總號貨棧地點 大西關倉庫

總分號營業 每年一二三四五九十十一十二月份每日上午十時開辦下午三時止辦 六七八月份每日上午九時

有無線電報掛號 總號一三五〇

電話 總號總辦辦公室中二八〇二 總務股中二八四七 日二三〇八 總號會辦辦公室 經理辦公室中二七六七 營業股中二九九六 日三五九〇 出納股中二七六六 庶務組中二七八一 傳達室中二八六一

橫濱正金銀行

大連分行 代表電話長三一六一番 宿直專用電話六〇一五番 海關稅取扱所電話四七六二番

本店 橫濱

資本金 壹億圓

積立金 壹億壹千五百萬圓

支店 中國 日本 歐美 南洋 東俄

東京、丸ノ內、名古屋、大阪、神戶、下關、長崎、牛莊、奉天、開原、長春、哈爾濱、青島、天津、北平、漢口、上海、香港、廣東、新嘉坡、蘭貢、額爾車達、孟買、克拉基、馬尼拉、斯拉巴雅、斯馬蘭、巴達比雅、悉德尼、倫敦、里昂、漢堡、伯林、阿雷基散得利亞、布哇、桑港、羅斯安接爾斯、夏奕爾、紐育、里約的嘉羅內

粵東廣芝館緊要啟事

（注意）嚴防假冒

敝館所製各項丸散膏丹東北諸埠向歸萬興錢永和慶兩家代理專銷歷有年所貨真價實久蒙同胞歡迎查近有無恥之徒由粵私造假藥運營銷售欺世誤人不法已極若不澈底查究不但危及敝館營業且於光顧諸君貽害尤深除已禀官懲治外故特登報聲明仰各界認明本館招牌及裝璜外所粘萬興錢永和慶經售方帖庶不致誤是所至盼

春去夏來本號應時運到蘇綢杭紗羅紡綢葛刺繡印花衣料平金喜壽帳料歐美布疋毛紗嗶嘰化粧雜貨均各備齊並有精裝禮券以取餽送方便代理真正俄國花布羽綢軸線各色齊全批發零售竭誠歡迎

大連市浪速町五拾番地

協茂盛謹啓

電話 綢緞部四六三一 批發部五四五三番 雜貨部四九八八

本社電話

編輯部（長）七五一三番

經理部（長）四〇三四番

社長室（長）二一八四番

東北交通委員會材料購辦委員會招標廣告

本會現奉東北交通委員會核准標購交通材料茲將購置機關材料名稱數量等項列表於左凡願承辦者希即先期來會登記領取標單並索閱詳章其已登記者即派員領取或函索標單爲要

購置機關	材料名稱	數量	開標日期	交貨地點
四洮路	車床刨床磨刀機剪衝機扇風機等	二十種	七月卅一日下午三時	
同	螺栓犬釘魚尾板鋼軌鐵絲繩等	廿二種	七月十一日下午三時	
同	隔電子電線燈炮送話器乾電池電纜	百八十五種	七月十四日下午三時	
長春話局	電纜	二千尺	七月廿四日下午三時	
齊克路	鐵線銅線穿釘乾電池電纜	二十六種	七月十六日下午三時	
哈爾濱話局	直流發電機	壹部	八月三日	

會址 遼寧東北交通委員會

君患肝火否 我有潤腸丸

肝火中燒、最易激怒、世人往往因小不忍而亂大謀者、由於憤怒、實由於肝火。

君有肝火否、盡服第威德潤腸丸以平之、藥料完全植物質、毫無刺激作用、日服二粒、肝氣不作、祝君前途更多勝利。

價格低廉祇售兩角

第威德潤腸丸

各大藥房均有出售

請服山得爾彌地

淋濁腫痛

淋濁之病既腫且痛最為危險忽而不治固不能治不除根更不可法國彌地獨家精製之山得爾彌地藥丸歐美各國名醫一致稱許為淋濁聖藥者何也因其成分極精收效極速無論病症久暫腫痛輕重初服每點鐘一丸晝夜不息即可痛除腫退濁止淋通以後五天每日服四丸保可除根不發賜顧諸君務請認明每丸之上印有(MIDY)為記庶免受欺

注意 服藥期中宜節勞靜養忌進燥熱食物尤須戒絕房事

全國各地中西藥房均有出售

上海江西路三六七號 華商新華行獨家經理

危險可怕的淋毒服
哈郎淋濁丸可根本撲滅

疾病之最可懼者、莫若淋症焉、然今之人惟知虎列拉、百斯篤、肺諸症之可懼、而不知淋症之最可懼、故染此症者、其初不甚關心、從不施以根治之法、其毒傳染蔓延、竟至貽禍於妻子、從中如慢性淋症、病勢緩慢、不甚覺痛苦、人尤輕視之、然其毒極猛烈、如不及早調治、則蔓延體內、觸發膀胱加答兒、副睪丸炎、攝護腺炎、尿道狹窄諸症、殆有生命之虞、此內如睪丸炎、尤為可懼之性、一罹此症、則情蟲滅盡、終身無子、加以刺擊首腦及脊髓、故為陽萎不舉、精液早漏、夢中遺精、夜不安眠、記性減退、身體衰弱百病叢至其害不可勝數

哈郎淋濁丸、於一切淋症、効驗加神、聲譽日揭不脛而走、今則世稱為淋症藥中霸王、然文明之世、藥學進步、日新月異、且如淋症尤以早治為主、故敝舖請教於專門大家、百方攻究、苦思力索、遂調得一秘方新藥、名曰哈郎治淋座藥、此藥係押入患部、所謂外用藥也、花柳專門醫院等稱之曰直達療法、大抵用此藥三四次、則膿止痛除、頓覺輕快、効驗神速、信可驚異、凡淋症患者先用哈郎淋濁丸調治其內而用哈郎治淋座藥、掃毒其外、則內外相應、奇効如神、雖極猛烈極頑惡之症莫不截然根治

哈郎淋濁丸（特製） 大瓶四元 中瓶二元五角 小瓶一元二角

哈郎淋濁丸（普通） 大瓶二元 中瓶一元二角 小瓶六角

哈郎治淋座藥 大盒一元 小盒五角

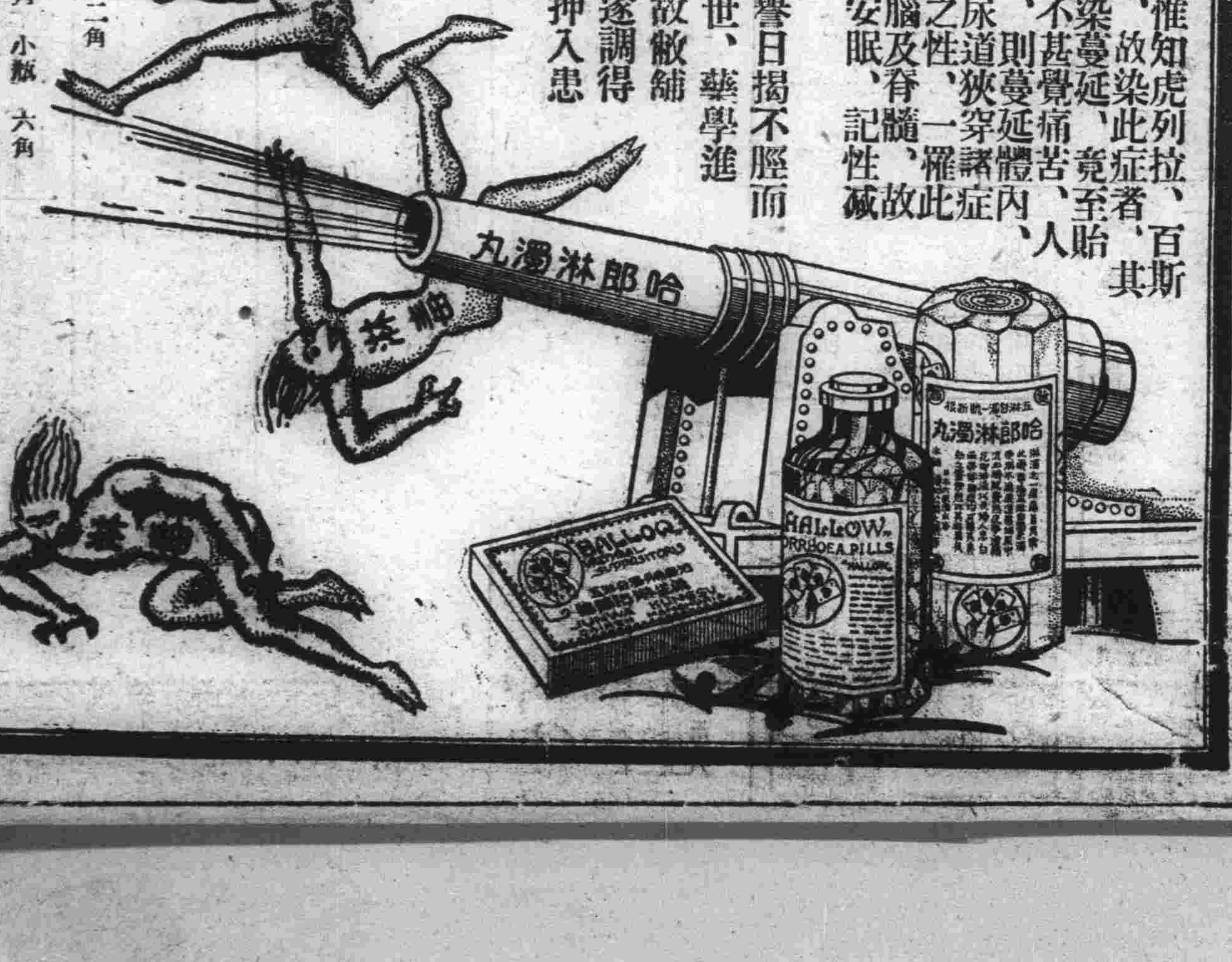

最有効果的

雙美人牌牙粉

年年改良—双美人牙粉之品質

年年增加—双美人牙粉之銷路

製品第一品質第一而効力亦居第一位之双美人牙粉

滿洲報星期副刊

大連市山縣通一四二番地
發行所
中日合辦 滿洲報社

讀男女平等後

(芙蓉)

我在沒說話以前先要聲明一句、並不是毀謗女性也不是偏袒男性不過本良心的感想拉雜几句

重男輕女的聲浪、數千年來、就瀰漫了社會、近年來、一般女界的健者、不忍雌伏、提出抗議、於是男女平等的論調、又響遏雲霄、我女界、躬逢斯世、榮幸爲極?又當如何潔身自愛、使平等二字的眞精神、永遠存在

我不料!我眞不料、據上週本報副刊雪痕君的「男女平等?」內所述、爲人模範的女教員竟以四毛錢代價廉恥喪盡!從此極端末處、都表現出、被男性輕視的可能!因此聯想到司空見慣的幾段惡習!

一、誤解戀愛 什麼叫戀愛、簡直就是、人盡夫也隨時推翻、隨時建築!—顯明一點說:也就是下等動物交尾式的變象我的話未免太過火了?然而細鮮剖、講戀愛的女麽登們每天給異性打電話…!寫情書…!忙個不了至於她們:所寫的!所說的、無非是:寂寞呀!無聊呵!我親愛的!無限相思!一些虛假乞憐的話、美其名曰研究學業、討論知識、不知多少有爲的男性被她們誘惑、失業!自殺!結果她們再戀、再勾引…週而復始的進行!這樣假惺々直不若娼妓

一、甘居妾媵 自己是個小學生、就想嫁個中學生自己如係中學出身、就想對方是大學生、或留學生或艷羨軍閥政客聲勢、大腹賈的厚貲、明知有大婦在、非效毛遂不可、甘居妾位、床頭金盡、下堂求去、此出之於娼妓貧女、情尚可原、而出之於知識界、眞爬虫之不如

一、最後的結束 結髮爲夫妻人恩愛兩不疑…行矣在戰場、相見未有期…生當復來歸死當長相思—這首漢詩、含有戀愛極濃的色彩、並彼時女性的趨向、可見一般、最近五三殉難、蔡公時夫人、爲夫遺憾、數年奔走、以及追隨吳督殉節的李妾、視死如生、爲家國光!得戀愛眞締之人物、古今相映非皮毛摩登們之膚淺戀愛者、所能夢見

總之!無論如何解放、不能背道而馳、況倡女權者先從知識界入手、年來廢娼運動、打倒妾婢、已成重要問題、稍具心肝者、或可記憶?既不甘寂寞何不早嫁?不批發而零售?男性太多、又何必甘屈妾媵、奪人之愛?瞬間被棄爲妻、流離失所、我雖不殺伯仁、伯仁由我而死!忍乎忍乎!摧殘同性、嗚呼平等!

某女士所謂:「打算平等、非得男子援助不可」眞是自辱自棄、掛羊頭賣狗肉的話了、木蘭從軍、提縈救父、曹大姑之續成漢史、劉純一之參加國會又何曾得男子之援助?扶植正義、人類的責任、只要女性能認清了正途、節節前進、將來援助者爭先恐後、大有人在 再退一步想!從男性方面、處處可以聽到、提高女權的聲浪、從未曾聽到破壞女權的論調、可見正義、尙存於人間所有汚辱、都是咎由自取!

所幸者、二萬萬女性中、不良份子、不過萬分之一罷了、權利是義務的對待、工欲善其事必先利其器但能團結起來、個人從根本!義務作起、和男性一樣的立到水平線上不稍退縮則應得的權利!平等二字、當如影之隨形、不期然而然的、就要實現

二十、七、一、大連

告煩悶女青年

(沛三)

……寫給素琴的一封信……

素琴胸妹:

接到你的信、不願再給你信、因爲我不能幫助你解決你心裏的事、反引出你的愁思來、這是何苦呢?但是我又不能不指示你一條明路、安慰你的精神、使你登康樂之域、入進取之途、看自由之花、食快樂之果、那麽你要注意這封信了

青年的煩悶、用化學的方析分斷、有經濟、婚姻、求學、娛樂:而能感覺最甚的要算正受教育和已受教育的了年了、雖然居在先知先覺的地位、因爲自身的問題、把不應該有的煩惱、湧現腦中、求學無趣了、生活乏味法、因而終日沉湎在娛樂場中、在修飾上面、在戀愛上面、一日經濟缺乏、則煩惱百出、陷於自暴自棄之地或終身作脂粉的奴隸、或出於自殺之途、這種嚴刑、多麽可怕呀!

爲妹計、應將以上不應有的煩惱、置諸腦後、專在學問上用工夫、要知道「少時不學壯時悔」這句話、底確不錯、家中既能讓你入校、必能供給費用、我再向兩位老人解勸一下、不過「節儉二字、也要留意、家中叫你入中學、已是不易、你要立一個個性所近之志、作將來的出路、自已經濟獨立、婚約是不能束縛的、環境困難是可以打破的、況且黨國下的男女平等、在在有女子插足的地步、不過知識技能、是謀生的基本罷了!

末了、我把陶知行的自立歌告訴你、作爲你的南針、你的明路、你將來的護身符並且要你知道除了自已以外什麼人都依不得的

滴自已的汗、吃自已的飯

自已的事情自已幹、靠人靠天靠祖上、都不算好漢

我以十二分的誠意、嘔出這點心血來、希望你做一個有志的青年先覺的青年、將來作一番轟轟烈烈的大事業拯救一般無知無識的女同胞就此預祝你的成功罷!

姐樹蘭六月十七日

◆……日光浴……◆

一個主張大家庭制度者

(復縣曲百田)

民國十三年甲子正月十六日那一天、由二伯父提議分家於是全家老幼、齊集一堂、有悲有喜、有笑有哭、因爲所處的環境不同、那悲喜的心情自然兩樣了、同是一家人、環境有什麼不同呢、原來我有兩位祖父、我祖父生我大伯父、三伯父、四伯父我父、六叔父、五人、二祖父生我二伯父、七叔父二人兩支生的衆寡懸殊(長支五十餘人二支不及二十人)心裏的悲喜廻異、所以這天提起分家、他們那支(指二伯父是七叔父言以下照此)雖間有悲哀的、然而大多數是歡喜的了不得、我們這支、(指大伯父三伯父四伯父我父六叔父言以下照此)雖有一二無知的照常歡喜、然而觸景生情、思及將來、恐怕沒有良善的結果、沒有不痛哭流涕的、當這時候、愁雲慘霧、籠罩滿室、是誰看見能不傷心呢、而況記者身處其境、又那種悲哀、更是不用說了、但是不幸遇着、哭也無益、所以我强打精神、向大衆誠誠懇懇的、說了一番話、希望得着最後五分鐘的勝利、誰知舌敝唇焦、嘴唇磨破、仍是沒發生效力、有多麽可憐啊、我且把他記錄下來、給閱報諸君看看、或者有表同情的吧

今天我聽說咱家要分、不知是誰倡首、也不知因何便要這樣、如果拿着分家爲快、可把我做的那篇規諫析居文好好看看、便知道分家的非是了、不然、人多勢衆、吃穿不愁、偏要倡首分家、這是什麽用意呢、再說要分家大衆總得想想有利有害、要是有利則可以分、要是無利則分家做什麽呢、況且我們現在分家、更有許多的害處大衆難道、就不曉得麽、我今天詳該細細的、說給大衆聽聽、大衆要知、咱們要不分家、則都有吃有穿、若要一分、則都得受窮遭罪、下論你有產業、我有賺手、都是不能行的、因爲咱家田地不過六七十日、擱在一起、似乎很好、若要分開、不用說我們這幾份、一家分個六天七天地、打不起抓鬐、換不起簪、缺吃無用、動輒求人、就是你們那一份、分個三十幾天地、一年打個百八十石的糧、除去僱夥計、買糞水、對錢糧、納官款、以及人情往費、燈油火炭、吃米燒柴外、也不能比在夥多餘剩錢、而要是遇着兇年歉歲、或意外的事情、恐怕還要拉虧空呢、再說你們這份能敢保永久不分家嗎、要是分成兩份、則其受窮遭罪、恐怕也和我們差不多吧、這樣看來、分家是不是誰也沒有好處呢、如果說是在閤不得心安、分開窮也樂意、這話說的越發差了、原來在閤管事有管事的、做活有做活的、我們好吃就吃、好做就做、東不管、西不管、那點不好、不比分開一面做活、一面操心、又愁吃、又愁穿好的多了麽、如果說是在閤你爭我吵、不如分開清閒、這話尤其不對、因爲在閤有旁人比着、顯出自已是一份人、父知愛子、子知孝父、婆知憐媳、々知敬婆、兄知庇弟、弟知護兄、看着比旁人親近許多、要是分開、沒有旁人比着、則父之殘者必責其子、子之惡者必逆其父婆之暴者必虐其媳、々之悍者必罵其婆、兄之狠者必欺其弟、弟之狡者必侵其兄、那時你爭我吵、鬧個不休、並且時刻都在眼前、是不是倒不如在閤、倘可有[illegible]大家之爲愈呢、我說這話、大家不信、可以看看楡樹房之王某、和西粉房之曲某(上述二人一親一族不便指名)便可了解而省悟了、我更有一句話、要奉告諸位兄弟、諸位應該知道、我們家業、今日固然、可稱小康、但是回頭想想、當年我們兩位祖考去世的時候、是不是家無石、吃穿無着呢、那麽今日這份產業、就不能不說是諸父的力量、賺來的了、頭前有人對我說、你們分家時候是照祖父支派、把家產均分爲二啊、可是按諸父同財、把家產均分爲七呢、我當時回答、按兩份分、那能按七份分呢、他們又說、你們的家業、本是你諸父所創、除你祖父遺產按兩份均分外、其餘就該按你諸父七份均分才合乎理、要是全部都按兩份、未免太不公道了、像他們說這種話、固然近乎挑撥是非、忠厚的人、決不能信但是愚蠢的人聽了、那能不信呢

那能善罷甘休呢、我怕不是用武、就是興訟、到那時你化銀子我化錢、趕到是非判決、曲直得伸、恐怕所爭的這點田產、早已化淨無存了那時纔後悔前次的分家失算豈不是晚了麽、就使不然平安分過各無所爭但是(未完

他和我（續）

……我不愛你我愛誰……我不愛你誰愛你……

（莫雅）

十六歲的夏季、升入中學從偏僻的鄉間忽然到了繁華的城市、見其所未見而聞其所未聞、知識和思想、得有突然的進步和改變、知道舊式家庭是如何的黑暗、包辦婚姻是如何的不合理、男女是如何的應當平等、婦女纏腳是如何的應當廢除、只能作賢妻良母是如何的不能算婦女們整個的職責、許多新的思想、雖不能完全澈底的明瞭其意義、耳濡目染也受了不少的影響、有時也把自巳的事情打算打算、但是過後就又完全置諸腦後了

十七歲的寒假、把未曾相識的她娶過來、只覺得在那些日子、父母無論怎麼忙碌卻特別的喜歡差不多總是微笑着、自巳的心中、說快樂吧、也並不怎樣快樂說煩惱吧也並不怎樣煩惱、說滿意吧、總覺得似乎有些牽强、去反對吧似乎又沒有小題大作的必要、總之我是在莫明其妙中、糊糊塗塗的就變成有妻子的人了

她的境遇太壞了、從小就死了父親、沒有叔父和伯父、沒有姊妹兄弟、就連姑母也沒有一個、整日形影相弔的只有年邁的祖母母親和她、這樣孤單的一個家庭中的分子、是如何的感到寂寞和抑鬱呢？我們並且可以想像到在這家庭中她占個重要的地位、兩個老人唯有在她身上尋些微的安慰、寄存些微的希望、她到了我家之後、兩個老人當然要感到更多的凄涼與寂寞、她當然也無時不掛念着孤單的祖母和母親、於是在兩方面又增加了不少的愁苦、但是我很奇怪、除非我先說起、她永未提過她的家、也許是怕一提起反增加自巳的悲傷吧

她心中卻蘊藏着無限的悲憤和牢騷、曾對我說過「人一生作個女人、就什麼也沒有希望了」

「爲什麼」

「許多事實不是全擺在眼前嗎？」她好像巳經感到環境的惡劣和社會的矛盾了

我又常常想到自巳的一切現在的中國、雖沒有明文規定求學只是闊少們的事、窮小子們也得讓後些、像我早應當荷起鋤頭、在烈日嚴霜中去討生活、一方可以找自巳的飯吃、一方也可以分些父母的勞苦、但是、事實我巳經顧不一切的作下來、現在巳升入大學、將父母辛辛苦苦省吃省穿集下來的幾個錢、完全耗費在我身上了但是像這樣子鬼混下去、將來究竟能有些成就嗎？眞是後顧茫茫、令人寒顫、一提到將來、全付的熱力和勇氣差不多要消去一半至於青年男女們所醉心的什麼自由戀愛、社交公開、我更連想也不敢想、大凡一個摩登（？）女子和一個男子拉上手、只好說是拉吧、要有幾個必須的條件、第一當然要有錢了、要供給她爲所欲爲、第二就要性情馴順、唸了漂亮即所謂要服從閫令、以滿足她無時或緘的慾求、第三還要掛上個革命的頭銜、以表示自巳是個新人物、或是再作一個黨官、使她成爲一個黨太太、這樣才能滿足她的虛榮心、條件巳經具備了但是假如在戀愛（？）過程中甚至成功之後、來個比你的條件更完善的一位、還很有被棄的危險

說到自巳呢、第一是個窮光蛋、這先決條件就沒有、第二性情是這樣孤僻、相貌是這樣的醜陋、說到相貌、一個朋友會在我的像片上題過、若之相貌與人殊、帶水拖泥似母豬」我也慨然許之第三說到那身穿西服腳穿皮鞋歪戴帽子、就叫革命的事根本就不替成「去娶個鄉下姑娘吧？」這是我的主張、也常常這樣的勸說朋友

夜讀

（王曉）

已是午夜十一點的時候了、我還沒有一點睡意、於是我出一本小說來看、是時萬籟俱無、室中寂靜非常、忽然隔室傳來父親的朗誦、我才曉得父親也沒有安眠、父親的美讀是很幽雅動人的、如果世界上有最美妙、最清幽而夢幻般的音樂、我還是寧願聽父親的美讀

因爲怕擾了父親深夜清靜的心情、所以只在自巳的房間裏、悄悄的傾耳敬聽、心緒隨着父親聲浪的抑揚頓挫於潮水似的一起一伏、變幻莫測、父親讀到雄壯處、我便覺着自巳是個大英雄、飄然獨立、大有不可一世之概父親讀到幽閒處、我便覺着自巳是個山林的隱者、消閒飄逸、超然欲仙、父親讀到感慨處、我便覺到世上無論任何事、都是可傷感的、不禁悄然唏噓起來、父親讀到纏綿處、我便覺着心中有無限的熱情、恨不得立刻吐露出來才好

現在父親換了文章、讀起史記來了、再細聽、原來讀的是屈原賈生列傳、我不能再忍了、因爲我最愛這篇文章、而且熟讀得和自巳的文章似的、所以當父親讀的時候、我的喉中不禁也吟哦出來、於是我推開椅子、跑到父親房間去、啊原來母親也沒有睡呢、陪着父親在燈下獨自的翻着書報、我們都沒說話、我輕々的走到父親身傍的椅子上坐下、和着父親的聲音讀起來了、當父親的聲浪帶着我的聲浪抑揚頓挫的相唱和、我是何等的快慰呀！我的心絃也相隨一起一伏的顫動着、每當我自巳讀這篇文時、常只發生一種憐惜的意念、這次不知怎的竟起了無限的傷感、不知不覺的流出淚來、啊！這眞是世界上最快意的事呀、雖是流淚、卻非常的舒爽、不巧被母親看見了、她關心的問道

「兒、你流淚了、不舒服嗎」

父親不讀書了、他臺起頭來望着我、滿面的慈祥、

「不、媽々、一點也不難過、只因讀得太痛快了、我自巳都奇怪爲什麼要哭呢」

「好、去睡吧、你太傷神了、爲什麼要動這許多感情呢！」父親用手撫着我的前額說

「爹爹、我正要問你呢你爲什麼也動這許多的感情

「笑話、我也哭了嗎？」

父親笑起來了

「一一哼、瞞不了我、々知道爹爹的淚都流到聲浪裏去了」

「我自巳也莫明其妙、」

「爹爹、我和你一樣、自巳也莫明其妙啊！」

於是我們都笑了、父親溫和的摯愛的握着我的左手說：

「把那隻手給你母親、我們送你去睡覺。」

我眞歡極了、我簡直是我們這個樂園裏的快樂仙子如果把全世界給我、我看都不肯看他一眼呢！

母親幫我換上睡衣、又爲我蓋好被、我立刻閉上眼睛假裝睡着了、鼻子還發出鼾聲、只聽得父親和母親一邊走一邊說：

「倒底還是個孩子、哭完一笑、笑完什麼事都沒有了」

我蒙着頭悄悄的笑他們我眞的哭完一笑、笑完就沒事了嗎、我眞的一點思想一點感情也沒有了嗎、好久好久、被熱情擾得不能入夢候到父親和母親眞的睡着了我又偷偷的跳下牀來、坐在燈下寫這篇東西、明天早晨還要教父親看呢

不知那時父親該和母親說什麼了？

一九三一、六二十四於燈下

洗澡去

（波靜）（六）自石河驛投

這時我倆的衣服、都穿妥々當當、我從腰裏掏錢的工夫、李先生攔住我的手、所以我的錢包倒底也沒拿出、澡錢飯錢全都是李先生開付了、這時招待拿着一帚、將我倆的身上塵泥、掃得特別的乾淨、最後又遞過手巾把擦擦臉、我倆整理整理禮帽、李先生前走我遂後面走出澡門的時候、招待說『謝謝回去啦？你老』我倆點了頭也沒回言急忙忙直奔票房而來、不多工夫到了票房、我買兩張去石河驛的車票看看壁上的鐘、已經針指二點四十五分了『咱來的眞湊巧』車快來了李先生很滿意的說

李先生剛說完話的時候、很迅速的輕油車、轉眼的工夫馳到、我倆登了車上、遂便坐下

「你看現在坐車、眞也沒幾個人、這就是金貴錢賤的影響吧？」

「實在是這個原因影響」李先生問、我表示同情的答、叠着嘆息的工夫已到了石河驛、我倆下車、心裏覺着特別的暢快、我倆高聲、唱了一段別寒窰、被那鄉村無智的小孩、喊了無數的倒好、不大工夫、又走進這團人的工廠、我倆對同事諸君們說了幾個「有偏有偏」（完）

迷

（愛慧）

自從賽馬開始以來、七爺是無一塲不到的、但這話不大可靠、因爲的確有一次賽馬、前七八塲沒看見七爺的影兒、據說他在每次赴馬塲之先、要在他家中供奉的、信其靈驗無比的觀音菩薩前焚香默禱、好保祐他贏錢、不幸得很、這日不知怎的失小心、香沒插隱、竟倒在菩薩像上、那繚繞的煙火、毫不留情地把菩薩還座、拆去一半、就連神體亦炙焦了些雖是七爺口中不住的禱告、兩手不住的撲打燃燒的紙像

七爺相信拆菩薩的台是要受災殃的、所以立願從點鐘起懺悔四小時、因之這一日前幾次馬賽不得不犧牲了、而四小時的懺悔、後他還是趕上馬賽最末塲、輸去大洋三十元整、所好七爺決不心痛、一來因爲有錢可輸、二來因爲拆菩薩的台是有罪的有罪當然要輸錢、三十元還是拾得大便宜呢！

七爺本是擁有多貲的闊七爺、他之所以擁有財貲、乃由於他的愛財如命、不只愛自巳之財、而且兼愛天下之財、但他還能兼而不亂呢！因爲他是篤信運氣的人、運氣以外的財、絕不眼熱、實是因爲絕不會得着、不能得之何必愛之、七爺是這樣的能擺脫、他旣信幸運、所以更信幸運的使者、那便是他家的百求萬應的菩薩、雖是很有理性的求財、他亦一決之于菩薩、何況這不能與運氣分家的賽馬呢！

現在我可以談他賽馬命運之好壞、怎樣取決於菩薩了

七爺是聰明不過的人、而且遇事鄭重、所以把取決幸運好壞的典禮儀式、亦鋪張得十分莊嚴、行禮時、第一不准毛女（註）入內、因爲毛女會冲擾幸運的、第二要沐浴淨身、星期六或星日上午我們時常見七爺向澡堂去、有時星期五或星期一亦去一次、第三、焚香時不准有小兒哭喊、因此七爺的公子小姐、每逢馬賽日要避到外婆家去、否則一頓臭打不算、七太太亦得數日不安寧、第四是八拜響頭、第五要算最切要、是抽出幸運紙條、這裏我補充一句、幸運條是早就預備好了的、上面錄就號碼、抽出的就是頭馬、第一次抽出的屬第一塲、第二次抽出的屬第二塲、餘此類推這樣有條理的辦法、更使我們欽佩他的聰明

儀式完畢、便懷着衣本同幸運條、奔向馬塲了、贏鶯回來、七爺是不吝暢珠、多買供菓以報答菩薩老爺的恩典、輸了錢七爺亦決不怨恨更加虔誠的跪在佛前祈禱、因爲他以爲一定有罪了、所以菩薩不把幸運給他、要不這樣篤誠的供奉、不早就發大財了嗎！七爺雖有此兩種辦法、但買供菓一次亦未見諸實行、我只知道、七爺一從馬塲回來、便跪在佛前不起來的祈禱？

不起來的祈禱、巳不知有若干次了、而七爺堅信的態度、到現在絲毫亦沒有變更

（註）毛女是未成年的女孩合未出嫁的處女

新書目錄

●商業參考書類

▲零售學 大洋五角五分
▲商品學 大洋三角三分
▲記帳學 大洋九角九分
▲貨幣論 大洋八角八分
▲進貨學 大洋八角八分
▲統計學 大洋一圓一角
▲匯兌論 大洋九角九分
▲銀行學 大洋八角八分
▲保險學大洋一圓五角四分
▲銀行攬要大洋一圓七角六分
▲廣告須知 大洋四角四分
▲蠶絲概論 大洋四角四分
▲商業經濟 大洋二角八分
▲商業地理 大洋一圓一角
▲商業歷史大洋一圓三角二
▲商事要項 大洋五角五分
▲經濟概要 大洋七角七分
▲商業道德 大洋三角九分
▲商業指南 大洋九角九分
▲商業簿記 大洋九角九分
▲銀行經營論 大洋一圓一角
▲銀行簿記法 大洋一圓三角二
▲近世商業史 大洋七角七分
▲中國商業史 大洋八角八分
▲上海通商史 大洋二角八分
▲分業商品學 大洋五角五分
▲商標法要義 大洋二角八分
▲能率增進法 大洋三角三分
▲商業學概論 大洋六角六分

●函購辦法

外埠函購、若有日本郵局之處、可將書欵交郵局送振替口座辦法匯下（但須交金票）此法特別便利、倘可省費、（一圓以內匯費金二分、五圓以內、匯費金四分）又可在背面寫信、不必另發信件另有振替滙欵用紙、承索即寄、若無日本郵局之處、本國郵票及日本郵票皆可代錢照十足通用金票按市價核算郵費約照書價加二成、有餘還返、不足照補、特此聲佈

啓明書社

大連市沙河口大正通
電話九四二七番
振替大連五〇五四番

可憐的她

——片斷的回憶——

(續) (雪)

「妹妹、我們今天去買點東西去、你把衣服換々一塊兒去吧」說罷便催芬芳去換衣服、芬芳她那裏還敢說個不字呢、遂就把衣服換了、換而很雅緻的隨了嫂嫂去了、走到某處一個拐角一家門上面寫的是二十四號的字、芬芳嫂嫂、便指這一家對芬芳說道「你進去吧」芬芳聽了這幾句話、就像受了甚麼打擊似的、心想這不是妓館嗎、怎叫我到了這裏來呢？正想得發悶、忽的自屋中走出一位年約四十多歲的婦人、面上帶着幾分兇氣、出來把芬芳上下打量了一番、然後又對她嫂嫂說道「來了嗎？請進來、坐回渴口茶吧」、不坐了、家中還有許多的事呢、再來吧」他嫂々這麼說、又向芬芳說道「你就好好安心住在這兒吧、不許回家了」說着便辭了那婦人、頭也不回的走了、□遺了芬芳看得呆了、那婦人便將芬芳領進屋中、對她厲聲說道「從今天以後你便歸我了、你嫂々把你用三百洋錢把你賣到這兒來了、我是這號女掌班的你得聽我的指揮、你以後便不能挨打、不然你便要遭毒打你聽見了嗎？」說完便狠々看着芬芳一眼、芬芳此時聽了這一套話、立時昏倒過去了、比經衆人喚醒、她自有流淚而已

可憐的芬芳、自此日過那賣笑接張送李的生活了、過了半餘年了、打罵是不時的有啊！那可愛的芬芳、此時已經改變更可憐的樣子了、每逢回憶起往事、她的心幾乎碎了、想自已在家中的事情想起那天王媒婆所說那話便是自已的事啊！越想越傷心不覺的淚如湧泉矣：

這一天不知怎麼又遭了鴇母的毒打、唉！可憐的芬芳、已尋了短見了、一個下午、人們在吃飯的時候、她便乘隙逃在某處大海中、心想我的前途茫茫呵！看那大海不是笑着歡迎我嗎？海！海請你等我一塊罷、洗去我的污濁、還我的清白 滌盪我的究恨罷、只聽 的一聲、芬芳躍到海中去了、與波臣爲伍了

啊！可憐的芬芳喲……你覺這樣的結果了性命嗎？你的一生覺這樣嗎……啊！

可憐的芬芳喲、不幾日聽見人們說發現了芬芳的屍身、我想到這個時候、月姐照得更爲明亮、星兒已滿布天空寂寥無聲大自然、已入睡景似乎催促我睡覺的、這個時候我也慵懶起來慵不覺的磕睡虫到眼前來了、於是衣服也沒有脫、倒在床上睡了、睡在夢鄉、還是回憶她呢！

二十、五月五日、端午節晚

街上

(郎山女)

這是一條「府」前的大街、矗立着幾百年遺下的一棵古樹

她該記憶着一朝一代的興亡

她也喫飽了灰色的塵土、
懷着傷悼又迷惑的心情、
看硃紅的大門、碧綠的欄杆？
還有那銅獅的門環
風吹雨打印下了多少斑爛
穿過一條街、走過一條巷
昔日的風光已被塵煙埋葬
襤褸的吁化挨着牆根緊叫、
似乎在說北平也到了這般模樣
我尋覓一些開明的景物、
一切都似乎在對我發訴、
偉大的都城內部已經潰爛、
他只走向沒落的去處！

玫瑰

(雖堪)

廊前、今年新栽的玫瑰、也着上了一朵怪可憐的花、較之這朵花、我倒更愛那幾株只帶了疏疏的小葉兒的枝子、牠們還留着初春的風韻、雖然時間已到了初夏

那些枝幹、她們將來總會高大繁茂起來、而且定會開花—大的、並不似現在這樣捲縮、這樣可憐的花

當玫瑰的第一個嫩芽出現在目前、我們便可想到在那小小的生命裏隱藏着無限的喜悅與力量、那芽是她們的生命之軍的第一路先鋒、也便是啓開人們的心的第一把鑰匙

即使那枝幹就這樣無力地懶懶活着、一年、二年、以至三年、四年……也並不是使我們怎樣失望的事、總是一個謎、給我們以十分充足的時間去想像、發問：她的花的顏色是黃的、紅的、或是白的？她的氣味是濃的、還是淡的呢？我們希望、等待、較之切心、我倒更像是耐心等待她的放棄與開花、甚至有時覺怕她們會很早地着花—也便是很早地完結了她的青春

如果一個久別的朋友告訴你、他明天正午準來訪你、那末從這一刻直到他來到、中間是一段對你最甜美的時期、你期待、等候、想像他的面貌與神氣、剛一會面時的喜悅與談話、雖然見面時來到你心裏的未必是喜悅而且也未必能夠滔滔地談起來、甚至就無話可說

一切事物、只有披期待着的時候是美的、可愛的擴大了、弄高遠了他的憧憬的人不是傻子、由于這憧憬、他的目前的生活才會更充實、更豐富、更深刻—他不能不用力地準備

最使人難堪的傻子倒是那位採去了那朵膽小的、怪可憐的花偏在胸前而自鳴得意的姑娘

花是在我寫了一半時被人摘去了、枝幹却還如故地立在那裏、我除了抱怨那摘花的人改變了我這篇文字的結局、此外倒不感到什麼惋惜、我只在期待着那只帶了疏疏的小葉兒的枝子會開出美滿的花

◇……川南猓夷之男女裝束

(上)四川多山其南部深山中現猶居有猓夷而猓夷中之黑骨頭爲彼族中之位尊而有權威者上圖左名烏哈兒右名木加其髮每喜結作小髻號曰「天菩薩」所衣內衫皆紅繡緣滾頗爲美觀

(下)猓夷男女之別頗嚴即婦人與閨女服裝亦異蓋閨女只以巾纏頭如左端之一女子是彼等亦有極美秀者但只着裙無褲脚則終身皆跣披肩絕似現今婦女之斗蓬其戴小笠子遮陽者狀尤特別

盲從

(一) 冉子

下弦的月色是這般朦朧、這般淒清、用着他那細弱的微光普照大地、慘白得如同將死的人的面孔一般、雖然他這一絲兒光耀是如此的薄弱、但是大軍的步隊却還須仰仗着他來指示途徑

濃密的竹林、被夜風吹着發出蕭蕭的響聲、這些不知是爲人還是爲己的健兒們被這樣清涼的夜風吹來、胸部不覺都寬鬆了許多、雖然！這風可以吹去了日間的炎熱但是他究竟還不能吹去他們的飢餓、疲乏！

崎嶇的山路中除去紊亂不齊的脚步聲之外偶爾由遠處傳來幾聲清脆的槍聲、在這裏對於這種聲音、如同隔一個世界似的、還不能使他們那沉重的眼皮輕輕的擡一下這些機械一般的健兒們—還不如說是傻子們來得恰當些他們只知道用他們的遲重得幾乎擡不起來的兩腿、緩緩移向前去

靜同蘭—這一對可憐虫、不、還有許多同她們一樣的可憐虫呢、她們都是軍的糧秣處的走卒、因爲每天都要到各處籌辦軍糧、所以她們永遠是被大隊丟在了後面、往日尚有她們的許多伴侶在一起、雖然是困乏、飢餓包圍了全身、但是總還不臨於像今晚這樣的孤單寂寞！白日她們因爲貪圖了片刻的休息、同伴們都走到了前邊、直到月兒已經探着頭在窺視着人類的甜美睡容時、她們仍舊沒有找到她們的伴侶、在這死一般的深夜裏、忽然由遠處傳來了一片嘈雜的人聲、馬嘶聲、再轉過一個山頭他們看見了、前邊是一個市鎮、大部份的隊伍都集中在這一塊小小的地方、平時極冷清的鄉鎮、在今晚已經成一個夜市一般

噓……々……々……的

……的噓……々……的

「宿營了！」「宿營了！」所有的兵士們盼了一天的這一句話、終於由連長的口裏喊了出來、於是在每一個哭喪着的面孔上、即刻可以找到些的笑容

「某團某營部由此往北」或是「某某連部由此往東」「什麼什麼處由此往南」的用粉筆畫的箭頭有的是在墻上有的是在小鋪的門板上、雖然如此、但是「喂！什麼什麼部在那？」的聲音、仍是不絕於耳、這時蘭同靜也走到了鎮中、別的她們都無暇顧及、只是睜大了眼睛在墻壁上找「糧秣處由此往…」的幾個字、但是她們除去看見一些什麼什麼團或營的字樣之外、簡直就沒有糧秣署幾個字、焦灼與失望立刻包圍也她們

「蘭！怎麼好？我們找不到她們了！」年紀雖最小的靜如同像失去了母親的嬰兒一般、在那閃閃發光的兩顆大眼球裏滿含着淚痕、向着蘭這樣問、同時仰着臉注視着蘭、希望她能給她一個滿意的答覆

「不要緊的、靜！我們可以到主席團裏去打聽一下」於是這兩隻失侶的羔羊、就按照墻壁上給她們的指示、轉灣抹角的在人叢中擠出了鎮口、再經過一段高低不平的小路時、她們看見了一座高大的建築、雖然這是一個鄉鎮、但是在M這種建築是隨處皆有的

紅色的紙條上寫着主席團幾個大字、寬大的門樓下站着一位武裝志士、雖然這麼臨時政府的房屋比別的部份要來得壯麗許多、但是一望院中雜亂的情形、門禁的不完整、我們可以斷定他的主人與他分別已是好久好久了

「你們是作什麼的」當蘭同靜將要跨進大門口時、忽然來了這一聲

「我們是來打聽點事兒的」

「打聽事也要先言語一句爲什麼隨便就往裏闖呢？」在朦朧的月色中、他現在才辨認出是兩個女子、於是比較適才來得和緩些兒了

「那麼現在可以允許我們進去了罷？」蘭兒見他這種輕藐的態度、有些兒不耐煩了！

「進去……吧？」好像是一具死屍發出的嘆息聲

當她邁進了高大的門檻、又經過了一個小的天井、便聽見了男男女女譁笑的聲音再轉過一條黑暗的小過道、眼前立刻光亮起來、高高的台階上正中放着一個圓棹、那上面擺了許多殘碗殘碟之類的、一陣陣的酒肉香直鑽到她們鼻裏、她們幾乎疑心是走到了一座酒館內、而忘記現在正是行軍的期間、許多要人們不、爲了大多數勞苦民衆而犧牲一切的志士們同了他們的「革命安慰品」正擁案大嚼、台階下邊有幾位武裝護衛正在開汽水、開脾酒的忙得不可開交！他們只顧了侍候這些爲勞動階級謀幸福的偉人、並沒有一個人注意到由外邊走進的這兩位又飢又困的不速之客！

(未完)

香港天壽堂
姑嫂丸
年不育服之却病種子百發百中每盒一元
治婦女經期不調血色不正或多或少或前或後遠近閉赤白帶白洋子宮寒冷一切暗病久

海狗鞭
健腎丸
健腎培元老少咸宜功効偉大每盒一元五角
治療男子腎虧陽痿房事不舉不固精冷遺精早洩乏嗣腰膝酸軟一切腎虧服之

德國怡克寧
淋濁敵藥片
凡五淋白濁急性慢性新久淋濁或婦女白帶保能根本治療永不復發
功效確切服藥一日痛止三日淸濁七日斷根購者必須認明德國怡克寧淋濁敵藥片以杜假冒每盒大洋一元五角

一星牌
拔毛藥
男子兩腮鬍鬚女人腋毛低胸手毛等三分鐘化淨百發百中每盒大洋一元△函購均加郵力一角
函內付款須用掛號信否則失落不負責函購函寄天津小站大東製藥公司△經售處奉天日站平康里洪興茂哈爾濱泰來仁長春頭道溝泰來鴻大連西崗九一番地德記西楼藥房山海關海北書局秦皇島會友書局華北朝鮮總經理天津小站
大東製藥公司

東北唯一
光明美術照相館
西洋技師電光攝照
凡游藩者須趁機會
留一紀念包管滿意
全國唯一照相通信機關
東北新聞影片社
候給東北新聞照片
承攝各種電影片
瀋陽商埠十緯三路一四號
一路經口百十

博愛醫院
各科診療 骨折脫臼
愛克斯光科 齒科技工
阿片嗎啡癮治療 病理學的檢查部
健康相談 各種肛門病
大連小崗子
電話五四六七番六八〇九番
院長 孟天成
副院長 日冲飛那

長春
益發合機器 麵粉 油房 廣告
自環海通商經濟日展本號鑒於東省爲產豆麥之區特爲提倡實業起見在長春頭道溝高砂町建築大規模之麵粉工廠裝置精良機器製造各號麵粉馬頭爲商標在農商部註冊遴派經驗人員採選優良原料聘請高等技師悉心研究精益求精出品優美價格低廉行銷各埠久爲中外人士稱贊茲爲擴充銷路起見凡遠地函商定購必特別待遇以廣招徠備有各號標品函索即寄並在長春頭道溝吉任町建築機器油房工廠製造豆餅豆油品質純潔保管合格屢獲博覽會優許價値公道取利極輕批購者尤能格外從廉恐未週知特登廣告倘荷惠顧無任歡迎
本油房日本電話二八四
電話三五〇四

出作入息活潑剛强
偉哉其人出作入息而能活潑剛强然足以語此者非內腑健康腸潔淨不可淸導丸平肝導滯臨睡一劑妙用無窮臟腑於以强精神於以振所有面疹口臭肝旺胃呆頭痛神昏諸般痛苦莫或能侵矣汕頭鶴市盛記隆陳君其章云「鄙人常患便祕以致內腑穢濁神倦頭疼飲食無味後服淸導丸數劑諸症悉愈今已精神活潑康健如恒矣」
淸導丸各藥房均有出售或直向上海江西路四五一號韋廉士藥局函購每瓶七角六瓶三元五角郵費不取 各埠藥房均有出售

女界福音
好立克麥精牛乳粉係由牛乳麥精提煉製成培本補元極易消化經期中飲之頓忘一切痛苦平時飲之尤能增進美健爲男女老幼之無上飲料
製有本味調味（朱古律）二種各處藥房商店均有出售
上海外灘滙豐銀行樓上
瞿傑士洋行經理
2—31

發行人 王平山 編輯人 金念曾 印刷人 金墓章